



JORNAL DA

UNEI  
UNIÃO NACIONAL DOS ECONOMIÁRIOS



Impresso Especial  
9912173756/2007-DR/RJ  
UNEI  
CORREIOS

Ano LVI  
AGOSTO e SETEMBRO de 2011  
Nº 252

# Saúde Caixa só pode descredenciar hospitais com autorização da ANS

Em ofício enviado à Agência Nacional de Saúde Suplementar (ANS) Presidente Armando Filardi pede esclarecimentos sobre descredenciamentos feitos pelo Saúde Caixa

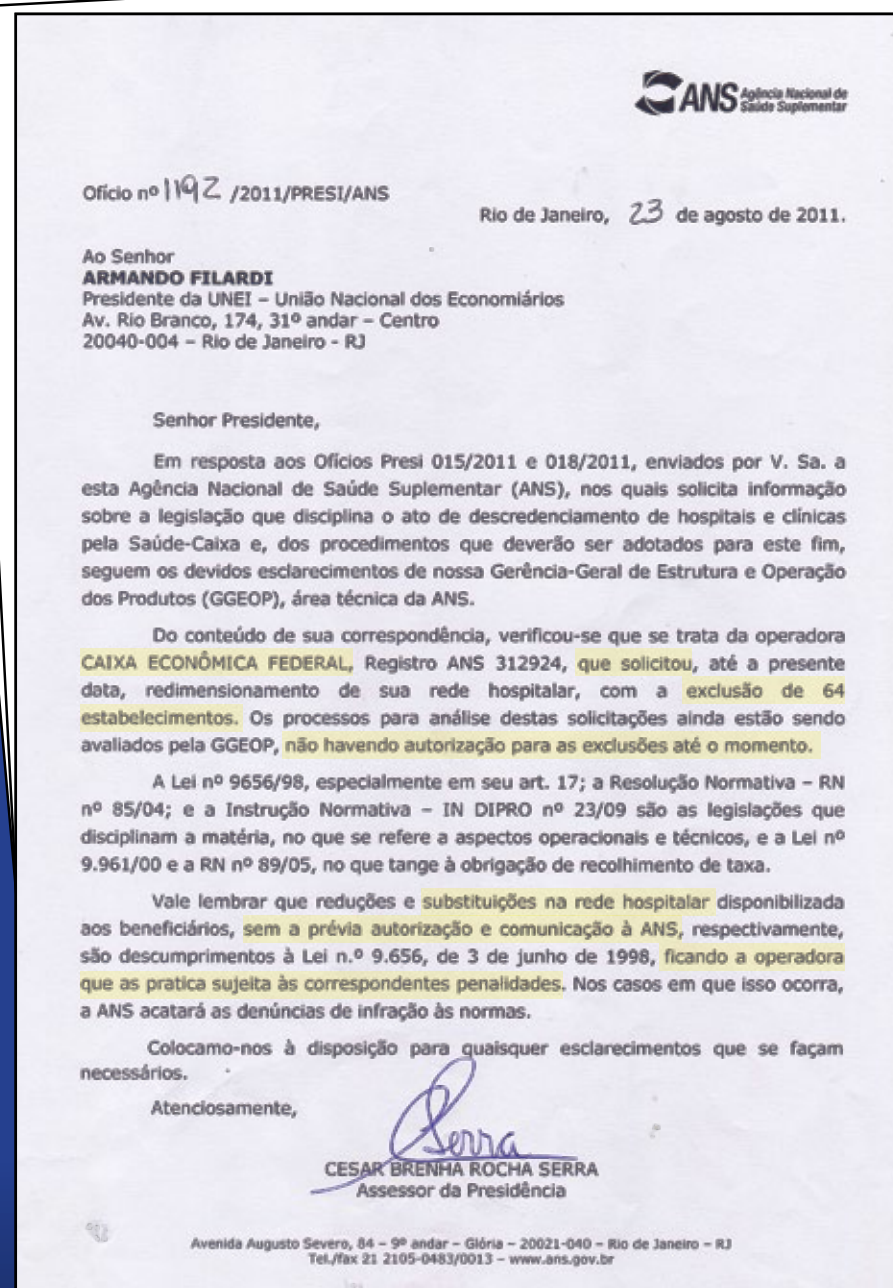

E  
A  
G  
O  
R  
A  
?

Em entrevista exclusiva, Antônio Bráulio, Diretor da FUNCEF, fala sobre voto de Minerva, gestão compartilhada e etc.

Página 16

Editorial

Armando Filardi



Despojos do tsunami economiário

Página 3

ME FOCO

Reconhecidas lideranças avaliam o presente e o futuro da UNEI

Página 6





# UNEI É Nacional

**ATENÇÃO: A Diretoria Sociocultural solicita que os Delegados mantenham as relações de convênios e serviços devidamente atualizadas, para que as mesmas possam ser aqui divulgadas. A necessária atualização deve ser feita através do seguinte e-mail: [social@unei.com.br](mailto:social@unei.com.br).**

## RIO DE JANEIRO

Tel.: (21) 2262-0767 (ramal 3)

### CONVÊNIO:

#### Colégio

- Colégio Batista Shepard - Tijuca - Tel.: (21) 2105-0552.

- CEL - Centro Educacional da Lagoa (Barra da Tijuca, Ilha do Governador, Jardim Botânico, Norte Shopping. Tel.: (21) 2266-3660). 10% de desconto.

#### Ensino Superior

- Faculdade CCAA - 20% Tel.: (21) 2156-5000 ramal:3016.

- Universidade Cândido Mendes - Em andamento.

- Universidade Estácio de Sá

- Universidade Gama Filho - 10 a 20% (Parceria) - Tel.: (21) 2599-4343

- Unicarrioca - 30% a 50% Tel.: 2563-1900 / 2563-1939.

- Univercidade (Todas as Unidades) Tel.: (21) 2536-5072.

- Universidade Moraes Junior.

#### Cursos Alternativos

- Cursos de Idiomas: BRASAS - 10%

- CNA Inglês e Espanhol (Méier - Rua Ana Barbosa 14 - Tel.: (21) 2595-3529; Bonsucesso: Av. Teixeira de Castro, 99 - Tel.: (21) 2560-3538;

- Pilares: Rua Djalma Dutra, 60 - Tel.: (21) 2596-6165 - 20% de desconto.

- Prime School Idiomas - (Unidade Padre Miguel) - Rua Estância, 36/ 308 - Tel.: (21) 3335-0786; Unidade Pilares: Rua Glaziou, 77 - Tel.: (21)2594-9973; Unidade Pechincha: Est.do Tindiba, 40/ 301 - Tel.: (21)3285-3580; Unidade Sulacap: Av.Mal. Fontenele, 4580/ 205 - Tel.: (21)3555-0013.

- Sem Fronteiras Idiomas - Inglês e Espanhol (20% de desconto).

- Skilil Inglês e Espanhol (Unidade Ilha do Governador - Rua Cambaúba 301 - Jardim Guanabara - Tel.: (21) 3975-6767 - 15% de desconto na aula individual para todos os idiomas).

- Wizard Brasil (Idiomas) - 20% (Parceria).

#### Cursos de Informática

- JFW Escola Profissionalizante Informática - 10% (Parceria)

- KRIPITUM - 10% Arnaldo Quintela, 15 Botafoque-RJ. Tel.: 2541-2911.

#### Dança de Salão

- Anna Moura - Rua Visconde de Pirajá, 318 Subsolo, 13 - Centro Comercial de Ipanema - Ipanema - Tel.: (21)2513-1527 / 2694

- Zen Academia (Rua Teixeira de Aragão, 117 Campo Grande - Atrás da Guandu Veículos - Tel.: (21) 2412-1239 - 10% de desconto no valor da mensalidade de todas as atividades).

#### Bens e serviços

- Itálinea Moduladores de interiores (Todas as lojas) - Desconto da loja 40% + 5% + 10%.

- Todeschini Moduladores de Interiores (Todas as lojas) Desconto da loja 40% + 5% + 10%.

#### Drogarias e Farmácias de Manipulação

- E-Pharma (Adesão na UNEI)

- FARMA LIFE E DROGASMIL (Ligar para cartão de desconto).

#### Dentistas

- Clínica Odontológica: Drª Ruth Moreira - Cirurgiã Dentista (Rua Hermengarda 20, Sala 204, Méier - Tel.: (21) 2597-2190 - A clínica possui um laboratório de prótese que executa todos os tipos de serviços, proporcionando um trabalho com qualidade Descontos de até 70%.

#### Funerárias

- Funerária Diadema - Tijuca e Copacabana Tel.: (21) 2569-6919/ 9986-1313 ou 9987-1313 (falar c/ Rogério), 9999-5092, (Marcos) ou 9971-1795 (Leandro).

- Funerária Sta. Casa da Misericórdia - Tel.: (21) 9988-1160 (falar c/ Osvaldo).

- Funerária São Lázaro - Estácio - Tel.: (21) 2273-1490 (falar c/ Luiz), em Realengo - Tel.: 3331-0310 (falar c/ Álvaro).

## Óticas

- Ótica do Povo LTDA (todas as filiais).

- Ótica Liderança e União - Av. Presidente Vargas 633/610 - Tel.: (21) 2221-4666 e 2232-4976.

#### Psicólogo

Drª Bela Malvina (Largo do machado 21 sala 316 Catete RJ).

#### Academia de Ginástica

- Zen Academia (Rua Teixeira de Aragão, 117 Campo Grande - Atrás da Guandu Veículos - Tel.: (21) 2412-1239) - 10% de desconto no valor da mensalidade de todas as atividades);

#### Agências de Turismo

- Vanitur Viagens e Turismo Tels.: (21) 2203-2617 e 9368-7454;

- Clevertur Turismo - Tel.: (21) 3979-2954/ 7853-4840/ 8723.

#### NITERÓI (RJ)

Delegado **Silvio Motta** - Tels.: (21) 2622-0149, (21) 2202-4545 e (21) 9114-7871 - E-mail: [niteroi@unei.com.br](mailto:niteroi@unei.com.br)

CONVÊNIO: Allegra Agência de Viagens LTDA (Av. Amaral Peixoto, 467, sala 505 - Centro - Niterói - Tel.: (21) 2621-2890 - Descontos de 5%).

#### ALAGOAS

Delegada **Idenice Cavalcante Lins** - Tel.: (82) 3216-7533 - E-mail: [alagoas@unei.com.br](mailto:alagoas@unei.com.br)

CONVÊNIO: Drogaria São Luis (Grupo Sampaio de Melo); Intermed Distribuidora de medicamentos.

#### BAHIA

Delegada **Simone de Moraes Melo** - Tels.: (71) 3240-4999 - Ramal 42 - CEF, (71) 3240-4159 Direto e (71) 3245-9232 (Residencial) - E-mail: [bahia@unei.com.br](mailto:bahia@unei.com.br)

CONVÊNIO: Yesky Idiomas (Rua Rio Grande do Sul, 356 Pituba - Salvador Tel.: (71) 3240- 2255); Filial do Yesky Idiomas (Avenida Oceânica, 663 - Barra - Salvador);

Ótica Ernesto (Rede de óticas na Bahia).

#### BELO HORIZONTE

Delegado **Luiz de Alcântara** - Tels.: (31) 2515-8145 e (31) 3222-4924 - E-mail: [belohorizonte@unei.com.br](mailto:belohorizonte@unei.com.br)

#### DISTRITO FEDERAL

Delegado **José Mário Cavalcanti** - Tels.: (61) 3323-5610 e (61) 9281-3782 - E-mail: [brasilia@unei.com.br](mailto:brasilia@unei.com.br)

#### CEARÁ

Delegada **Maria José Nascimento de Oliveira** - Tel.: (85) 3211-2149 - E-mail: [ceara@unei.com.br](mailto:ceara@unei.com.br)

#### ESPÍRITO SANTO

Delegado **Gentil Martins dos Santos** - Tel.: (27) 3222-1100 - E-mail: [espiritosanto@unei.com.br](mailto:espiritosanto@unei.com.br)

#### JUIZ DE FORA

Delegado **Paulo de Almeida Lima** - Tels.: (32) 3212-7567 (Fax), (32) 3229-8346, (32) 3229-8381 e (32) 3226-3011 (Residencial) - E-mail: [juizdefora@unei.com.br](mailto:juizdefora@unei.com.br)

#### CONVÊNIO:

**Clínica Odontológica** - Centros Ortodônticos do Brasil; Universidade Estácio de Sá; Universidade Universo; Ótica Precisão; Ótica Globo; Biblioteca Municipal Murilo Mendes - BMMM (Cursos para inicia ntes de Computação); Farmácia Getúlio Vargas (Informações na própria Regional/JF); Farmalivery (Informações na própria Regional/JF); Drogaria Pacheco e Las Casas - Manipulação; Imperial Hotel; Joalpa Hotel; Hotel São Luiz; Grande Hotel Renascença; HELP - Urgências Médicas. SERVIÇOS: Assistência Jurídica: Dra. Luciana Rossi e Dra. Geovana (Plantão na própria Regional).

## Convênios e serviços especiais complementam o atendimento prestado pela UNEI aos associados de todo o País

## PARAÍBA

Delegado **José Pereira de França** - Tel.: (83) 3214-2550 - E-mail: [paraiba@unei.com.br](mailto:paraiba@unei.com.br)

## PARANÁ

Delegado **Paulo Roberto Walbach Prestes** - Tel.: (41) 3222-4621 - E-mail: [niteroi@unei.com.br](mailto:niteroi@unei.com.br)

CONVÊNIO: Farmácia Manipuladora QSPFARMA (Rua Dr. Pedrosa, 118 - Curitiba - PR); Faculdade Expert (Com Pós Graduação e Cursos MBA) - Rua Pedro Ivo, 504

Curitiba - PR Tel.: (32) 3022-5599; e Ótica Visão (Redes).

## PERNAMBUCO

Delegada **Joana D'Arc Montenegro da Rocha Lima** - Tel.: (81) 3224-9121 - E-mail: [pernambuco@unei.com.br](mailto:pernambuco@unei.com.br)

CONVÊNIO: Assistência Jurídica; Visitas Hospitalares (Serviço Social); Aulas de Informática para associados e seus dependentes; Auxílio Anestesia e Funeral; Farmacontrol e Farmaviva (medicamentos com descontos); Veneza Water Park; Mirabilândia Park; Faculdades Mauricio de Nassau (10% de desconto); Ótica Máster (desconto p/ associados).

## PIAUI

Delegado **Ary de Vasconcelos Lima** - Tels.: (86) 3221-6221 R: 2260, (86) 3233-6684 (residência) e (86) 9982-2374 (celular) - E-mail: [piaui@unei.com.br](mailto:piaui@unei.com.br)

## RIO GRANDE DO NORTE

Delegado: Carlos Roberto Ávila Barbosa - Tels.: (84) 9418-0657 (celular), (84) 3201-5289 (Residência) e (84) 3206-0988.

#### CONVÊNIO:

**GIRTF** - Presentes e artigos p/ Decoração (Avenida Prudente de Moraes, 3857 - Lj. 63 - Shopping Natal Sul - Lagoa Nova - Tel.: (84) 3206- 5167);

**KELL** - Cabeleireiro Unissex (Avenida Prudente de Moraes, 3857 - Lj 12 - Shopping Natal Sul - Lagoa Nova - Tel.: (84) 3082-3755);

**LA TAVOLA Restaurante** - Regional e Internacional (Avenida Jaguarari, 2176 - Lagoa Nova - Tel.: (84) 3234-3648 / Filial - Rua Mipibú, 664 - Tirol - Tel.: (84) 3212- 1156);

**LANDA Center** - Moda Masculina e Feminina (Avenida Prudente de Moraes, 6526 - Candelária - Tel.: (84) 3206-2610 / Filial Parnamirim Shopping - Loja 01 - Parnamirim -Tel.: (84) 3645-1411); **VILA VERDE** - Produtos Naturais (Praia Shopping - Lj 02 e 03 - Capim Macio -Tel.: (84) 3219-2348);

**ACADEMIA** - Fórmula Fitness (Rua Valdir Targino, 3494- Candelária - Tel.: (84)3206-8045); ADJI - Moda Masculina (Shopping Midway Mall - Lj 222 - Tel.: (84) 3646-3272 / Filial - Natal Shopping - Lj 01 - Tel.: (84) 3217-3702);

**Drogaria Santa Fé** (Redes);

**YES Cosméticos** (Avenida Prudente de Moraes, 3857 - Lj 21 - Shopping Natal Sul - Lagoa Nova - Tel.: (84) 3206-1224); e LA FINESS D'ART - Presentes e artigos p/ decoração (Av. Prudente de Moraes, 3857 - Lj 67 - Shopping Natal Sul - Lagoa Nova - Tel.: (84) 3231-6914).

## RIO GRANDE DO SUL

Delegada **Mardir de Fátima Lima P. Kurrle** Tels.: (51) 9324-8636 (celular), (51) 3454-0318 (Residência) e (51) 3228-6367. CONVÊNIO:

#### ACADEMIAS

ACADEMIA BELLA FORMA Francisco Leonardo Truda, 40. Centro Tel: (51)3013-2020/3013-1100

Email: [academia.bellaforma@terra.com.br](mailto:academia.bellaforma@terra.com.br)

Com planos de R\$25,00 a R\$75,00 mensais.

#### ADVOGADOS

DR. LEONARDO KURRLE

UNEI às quartas-feiras

Tel: (51)8445-0137

## Consultoria gratuita

### AGÊNCIAS DE TURISMO

#### CATIVA TURISMO LTDA

Andradas, 1234. sala 506. Centro.

Tel: (51)3024-3022

<http://www.cativaturismo.com.br>

Atendimento na área de turismo, venda de passagens aéreas, pacotes nacionais e internacionais, organização de excursões e outros.

#### MERIDIEN - SISTEMA DE TURISMO SOCIAL

Andradas, 1234. sala 1107, Centro

Tel:(51)3224-8283

<http://www.meridienclub.com.br>

Sistema de turismo social com aquisição de títulos que proporcionam estadias em hotéis, colônia de férias e pousadas em todo o Brasil e exterior.

#### COMÉRCIO MAKRO Canoas

Tel:(51)3373-4000

<http://www.makro.com.br>

#### CONTABILIDADE

##### VINICIUS CONTABILIDADE

Na UNEI com agendamento prévio

#### ESCOLAS

##### EXPRESSÃO ESCOLA DE ARTE

Vigário José Inácio, 368. sala 1004. Centro.

Tel: (51)3227-9518

Email: [patilina@terra.com.br](mailto:patilina@terra.com.br)

Cursos de História da Arte, criação e moda, teatro, cerâmica e outros

#### UP ESCOLAS DE IDIOMAS

Getúlio Vargas, 646 e Rua da República, 139. Menino Deus e Centro. Tel: (51)3024-8774

Email: [upescolaidiomas@hotmail.com.br](mailto:upescolaidiomas@hotmail.com.br)

Com mensalidade a partir de R\$90,00.

#### ESTÉTICAS

##### ESTÉTICA MADALENA ARTE E BELEZA

Mostardeiro, 333. sala 108. Moinhos de Vento.

Tel: (51)3222-5977

Desconto de 20% na área de estética e beleza.

#### FARMÁCIAS

##### FARMA CALL MEDICAMENTOS

Carlos Von Koseritz,1185. Auxiliadora, POA \*Com filial em Florianópolis, SC

Tel: (51)3337-3838 e (48)30278585

Descontos de 15% a 50% e prazo de até 30 dias. Tele-atendimento com entrega na capital e região metropolitana sem custo e para o interior com taxa de R\$ 10,50.

#### FINANCEIRA

##### COOPERFORTE

#### UNEI

Tel: (51)3224-2883

<http://www.cooperforte.org.br>

Aplicações financeiras e empréstimos, com débito em C/C.

#### FUNERÁRIAS

##### ARMADOR ELMO

Av.Protásio Alves,6969

Tel: (51)80051-2256

Email: [plano@armadorelmo.com.br](mailto:plano@armadorelmo.com.br)

Plano assistencial familiar (Taxa de adesão R\$45,00 e mensalidade de R\$24,00), serviços funerários com desconto especial e rede de convênios com desconto para locação de equipamentos, laboratórios e farmácias .

#### HOTÉIS

##### EVEREST PORTO ALEGRE HOTÉIS

Duque de Caxias, 1357.Centro, POA

\*Também no Rio de Janeiro, RJ

Tel: (51)3215-9500

<http://www.everest.com.br>

Rede de hotéis com descontos nas diárias para hospedagem.

#### ÓTICAS

##### ARMAZÉM DOS ÓCULOS

Andradas, 1711. sala 503. Centro.

Tel: (51)3226-1530

Email: [armazemoculos@ig.com.br](mailto:armazemoculos@ig.com.br)

Desconto de 20% à vista ou 10% em 6 vezes.

#### IVOPTICA

General Vitorino, 167. Centro

Tel: (51)3286-1215

Desconto de 20% à vista ou 5% em 5 vezes.

#### SAÚDE

##### COMPLEXO HOSPITALAR SANTA CASA

R.Annes Dias, 295

Tel: (51)3214-8000

<http://www.santacasa.org.br>

Consultas a R\$42,00 para todas as especialidades e descontos especiais em exames.

#### ECCO-SALVA

#### UNEI

Tel: (51)3323-1738

<http://www.ecco-salva-rs.com.br>

Atendimento domiciliar de emergências e urgências médicas com desconto especial na mensalidade.

#### PSICÓLOGA- KARINE SELLMER

#### UNEI

Email: [kariners@hotmail.com](mailto:kariners@hotmail.com)

Com agendamento prévio.

#### MASSOTERAPIA - ANA BEATRIZ

R. Perpétua Teles, 18 -ap.4

Tel: (51)3331-0489

Email: [biaburger@yahoo.com.br](mailto:biaburger@yahoo.com.br)

Com agendamento prévio.

#### NUTRICIONISTA - MARIA

#### UNEI

Com agendamento prévio.

#### UNIMED PORTO ALEGRE

#### UNEI

<http://www.unimedpoa.com.br>

Cartão que vale por um ano para consultas com valor a ser pago diretamente aos médicos credenciados, no valor de R\$60,00 e desconto em exames conforme tabela.

## SANTA CATARINA

Delegado: **Sigfrido Francisco Carlos Giardino Grazianno**. Tel.: (48) 3223-8182, (48) 3223-8300 - E-mail: [santacatarina@unei.com.br](mailto:santacatarina@unei.com.br)

CONVÊNIO: Universidade Estácio de Sá; Nova Forma Academia; e Academia Podium.

## SÃO PAULO

Delegada **Maria Conceição Martin** - Tel./Fax: (11) 3107-9902 e (11) 3107-0266 - E-mail:



## DESPOJOS DO TSUNAMI ECONOMIÁRIO

São os restos, as sobras e os resíduos recolhidos de uma tragédia que se abateu nessa primeira metade do ano de 2011 sobre a linhagem economiária. Iniciada com Voto de Minerva no Conselho Deliberativo da Funcef, sob o domínio e controle da CAIXA, por essa indecência e imoralidade que significa esse sufrágio que nos surrupiou, encoberto pela lei, um miserável aumento, ou melhor, um desprezível acréscimo em nosso ordenado.

Na verdade fomos presa de uma guerra desigual, travada entre a administração de capatazes e nós, economiários, servos, (servidores). **Culpa nossa, sempre nossa.**

Problema de identidade e cultura. Ficamos presos ao espaço que ocupamos - repletos de preocupações e medos. Precisamos reagir e buscar ou recuperar o que é autenticamente nosso.

Há uma cultura universal, que é o produto de todos os homens na qual devemos nos inserir e na qual podemos influir e contribuir não aceitando e recusando tudo o que for indigno. Muitos são os movimentos coletivos de caráter reivindicatórios de propostas a serem feitas.

Examinem e façam reflexões a respeito desse poema, de "Maiakowsky", que transcrevo abaixo:

**"Na primeira noite, eles aproximam-se e colhem uma flor de nosso jardim e não dizemos nada!**

**Na segunda noite, já não se escondem: pisam nas flores, matam nosso cão, e não dizemos nada!**

**Até que um dia, o mais frágil deles entra sozinho em nossa casa, rouba-nos a lua e, conhecendo o nosso medo, arranca-nos a voz da garganta.**

**E porque não dissemos nada?**

**Já não podemos dizer nada!"**

Pequenos descuidos podem ser responsáveis por grandes males. A nossa indiferença ante os problemas morais é uma das doenças mais perigosas da nossa categoria e se torna imperdoável. Tenhamos cuidado e estejamos concentrados ao que pode novamente acontecer. Os terremotos e tsunamis se repetem, nos mesmos lugares. As placas tectônicas estão em movimento, precisamos nos defender de maneira segura e correta.

Vejam os estragos que nos impuseram esse Tsunami. **O voto de Minerva** - Razão tem a nossa conselheira eleita, Fabiana Matheus, quando se posiciona "a necessidade de se combater esse despropósito que o voto de Minerva, é ainda mais premente quando a sua utilização se torna ostensiva, como tem sido no Conselho Deliberativo da Funcef". Decisões são realizadas, sem haver sequer apreciação prévia do Conselho Deliberativo - são decididos por ato "ad referendum" sob protesto dos Conselheiros eleitos - todos nossos colegas economiários - segundo Fabiana, que é Conselheira eleita, não existe nada pior do que ser vencido pelo voto de Minerva. Não há debate, não há argumento. Há apenas a imposição da vontade da patrocinadora em detrimento dos interesses dos participantes. Muitíssimo bem, Sra. Fabiana! A luta tem que continuar!! A segunda e seguinte desgraça que nos atropelou, desrespeitando e desprezando o direito, antes sereno, de buscar **assistência médica** e, agora, repleto de incertezas e de sentimentos pré-estressantes.

O stress é causa comum de doenças e mortes. Srs. responsáveis por esse mal coletivo, será que vocês dormem o sono dos justos? Algumas pessoas nos devem no Rio de Janeiro, várias horas de repouso, pela insônia que nos causou preocupação com esse stress coletivo. Estamos vivendo o caminho que a violência abriu para nós, a chamada "síndrome do stress - pós-traumático", resultado do abalo que sofremos com o corte violento e maciço de 18 hospitais, clínicas e médicos em nosso estado, além de serviços e exames complementares etc. Reitero que a norma que deveria ser obedecida, a da **Agência Nacional de Saúde (ANS)**, até agora não foi cumprida. Os hospitais descredenciados não foram substituídos e a norma estabelecida não foi cumprida pelo Saúde CAIXA e, pela consulta que fizemos, a **ANS** respondeu-nos: Qualquer mudança na rede assistencial de um plano deve ser informada pela empresa que vende o plano de saúde. Em caso de mudança que reduza o número de hospitais da rede de um plano de saúde, a alteração precisa ser **autorizada** pela **ANS** antes da comunicação aos beneficiários. As operadoras de planos de saúde podem sim, descredenciar qualquer médico ou laboratório, e mesmo hospitais, mas têm a obrigação de **solicitar autorização do descredenciamento** e justificar os motivos dos cancelamentos dos contratos, informando ao consumidor, além de garantir um número adequado de prestadores de serviços médicos, para cobrir todos os procedimentos suspensos. Continuando, a **ANS** sugere: Se o seu plano de saúde não obedeceu a essa regra, entre **em contato com a ANS no 0800 7019656** ou pessoalmente, em um dos 12 núcleos da agência existentes no País. A UNEI recomenda e solicita que façam sempre que quiserem, **por escrito** seu descontentamento junto a nossa associação.

Por favor, não se calem!!! A força de opinião e das queixas de muitos certamente sensibilizarão os chefes maiores que habitam Brasília. Nada do que determinava a Agência Nacional de Saúde, foi cumprido pelo Saúde CAIXA do Rio de Janeiro (RSNS - Gestão de Pessoas/ RJ - Gerente de Sustentação ao Negócio e Supervisor). Curioso, aos obedientes à lei, é o fato que parece terem antolhos. Vale dizer, limitações e estreiteza no exame das leis ou regras. Nada sabem ou não desejam saber. Se não, vejamos: Essa lei que supostamente lhes dá amparo, a lei 8.666/93 de 21/06/1993, foi alterada em muitos artigos e parágrafos pelas leis: 8.883 de 1.994, pela lei 8958 de 20/12/1994, pela lei 9.278 de 14/05/1996, pela lei 10.406 de 10/01/2002, pela lei 11.275 de 06/02/2006 e pela lei 12.349 de 15/06/2010. Nelas não se observou nenhuma modificação, qualquer alteração a respeito do descredenciamento de hospitais ou afins. De nossa parte, estamos conscientes do dever cumprido. Enviamos, por e-mail, ofícios contendo queixas e pedindo instruções à ANS - apresentamos protestos, como representantes do Rio de Janeiro e como Delegado para assuntos de saúde no CONECEP, realizado em São Paulo no período de 08 a 10/07/2011, com a apresentação de Tese, na verdade um libelo, a respeito do abandono dos empregados da CAIXA, além de encaminharmos à banca política do Rio de Janeiro em Brasília, cartas a todos os Deputados e Senadores que representam o nosso Estado

e, ainda em todas as oportunidades que se me apresenta, declaro o meu descontentamento, revolta e incompreensão pelo que está acontecendo. Os responsáveis por essa violação legal nada fazem. Não reconhecem os erros cometidos. Preferem o sofrimento de milhares de colegas a fazerem a correção dos seus enganos. Acreditam na impunidade por não obedecerem à lei verdadeira, a do bom senso. Mas qual será a verdade que existe nesse comportamento inconcebível e até inverossímil? Iremos descobrir! Há muitas irregularidades e desacertos a serem examinados e tratados. E serão estudados e investigados. Nossos trabalhos foram apresentados no CONECEP em São Paulo, nossas cartas enviadas à nossa Bancada em Brasília, os nossos pronunciamentos serão todos transcritos em nosso Jornal ou em nosso site. Lamento não ter mandado, logo de início, ao Presidente Jorge Fontes Hereda, o nosso apelo para a reconsideração dessas medidas funestas contra todos os economiários, pois o Saúde CAIXA atende tanto aposentados e pensionistas, como também, colegas da ativa. Lamento porque, quando da Posse do nosso colega Caser na Presidência da FUNCEF, em Brasília, tivemos a oportunidade de conhecer o nosso Presidente. Em medicina, no exame inicial, além das queixas e história da doença, **observamos** o paciente. Fazemos o que se chama exame ectoscópico: modo de caminhar, de falar, outros comportamentos e especialmente a sua expressão fisionômica, que chamamos de "FACIES". E o "FACIES" (semblante), do Presidente, além de ser "composto" = normal, demonstrava sobretudo, serenidade, tranquilidade e um ar interior de paz. **Medicina não é ciência exata**. Mas essa impressão me faz acreditar que deveríamos ter apelado já no início de nossa luta para ele, na esperança de que sendo o que nos parece ser, pessoa bondosa, propícia e capaz de resolver esse desafio, isto é, dar solução a nossa dificuldade que é termos de volta nossos direitos à saúde. Ainda que com certo atraso, faremos nossa apelação ao Dr. Jorge Hereda, autoridade maior da Caixa Econômica Federal.

Resta agora, descobrir se há outra verdade à sombra da intolérante imposição e aplicação da lei 8.666/93, que nada tem a ver com a saúde ou assistência médica hospitalar. A verdade geral e absoluta é a mais preciosa de todos os bens. Já a verdade particular e individual, nem sempre é um bem, na maior parte das vezes é um mal, muitas vezes criando situações insustentáveis. Sinceramente desejamos evitar o envolvimento do Ministério Público Estadual nesse confronto de posições antagônicas, para que se instale um inquérito civil cobrando providências da Delegacia de Saúde Pública, para que ela investigue o caso. Seria nosso último recurso, buscando um fim a esse ato irracional e insensato.

Todas as lutas em favor do Saúde CAIXA continuarão na nossa gestão. Seguiremos juntos, porque lutar sempre vale à pena, quando a causa é nobre e fundamental para a nossa sobrevivência.

**Armando Filardi**  
Presidente da UNEI



# UNEI continua na luta contra descredenciamentos no Saúde CAIXA

Inconformada com a falta de resposta e de solução para os problemas enfrentados pelos usuários do Saúde-CAIXA e diante do descalço dos gestores do plano, que recentemente descredenciou 18 hospitais e clínicas no Rio de Janeiro, contrariando as normas da Agência Nacional de Saúde (ANS), a UNEI, na figura do Presidente Armando Filardi encaminhou documento-denúncia à bancada do Rio de Janeiro na Câmara dos Deputados pedindo que os parlamentares endossassem a causa, em 29 de agosto. Além disso, a entidade também enviou ofício ao Presidente da CAIXA, Jorge Hereda, solicitando seu auxílio na resolução da questão (conforme pode ser visto na página 11).

Em 29 de agosto, Deputados e Senadores foram acionados pela UNEI, veja alguns trechos do documento-denúncia

Reportamo-nos a V.Exa. para informar que, na qualidade de médico e, atualmente, presidindo a UNEI – União Nacional dos Economistas – Entidade de Classe, que congrega 3.600 economistas aposentados e pensionistas da Caixa Econômica no Rio de Janeiro e no País 7.000, venho demonstrar toda a nossa preocupação com a atual qualidade de vida e saúde dos nossos associados.

A saúde deveria ser pensada, como prioridade, mas infelizmente a Caixa Econômica, pelo menos no Estado do Rio de Janeiro, a gestão do nosso plano de saúde, não consegue dar toda a importância devida a este assunto, talvez por não entender que sem saúde nenhuma categoria evolui. Isto posto, o que vem se ressaltando na mente de cada economista é a incapacidade de administrar por parte de alguns dos nossos dirigentes, que visando ter lucros, (como aconteceu nos 2 últimos anos), trouxeram graves dificuldades à assistência à saúde. Lembrando que o Saúde-CAIXA, é um plano essencialmente assistencial, é uma forma de salário indireto, já que os nossos proventos são irrisórios, se comparados aos de outros bancos Estaduais, que não nos permite assumir despesas com assistência médica.

O que temos sentido, como um profissional ligado à área médica, ou como um simples usuário, é um desprezo imperdoável que algumas autoridades do Saúde-CAIXA no nosso Estado, cometem com os seus participantes. Esse desdém frio e desrespeitoso provocou num prazo de dois meses, através de um ato de extrema **violência**, o descredenciamento, no Rio de Janeiro, de dezoito hospitais e clínicas sob alegação do não cumprimento dos prazos para renovação dos contratos, com base no que determina a lei 8.666/93 que trata de licitações. Como se depreende, este procedimento está em desacordo com o que dispõe a **ANS – Agência Nacional de Saúde**, que determina que todo e qualquer descredenciamento hospitalar, serviços complementares ou profissionais de saúde, terão que ser, previamente, autorizados pela ANS, em seguida, comunicado aos seus usuários e substituídos, de imediato, por outro estabelecimento do mesmo porte localizado na mesma área.

Acreditamos e esperamos que a Bancada do Rio de Janeiro, na Câmara Federal e no Senado, manifestem seu repúdio e a não aceitação desse comportamento detestável dos representantes do Saúde-CAIXA no Rio de Janeiro e saiam em defesa de seus cidadãos –eleitores. Estamos confiantes e atentos aos seus posicionamentos e as suas vozes em defesa da Saúde que para todos nós representa sobrevivência.

O documento-denúncia foi encaminhado aos deputados Adrian Mussi Ramos, Alessandro Molon, Alexandre Santos, Alfredo Sirkis, Andréia Zito, Anthony Garotinho, Benedita da Silva, Brizola Neto, Chico Alencar, Chico Dangelo, Cristiano Araújo, Wanderley Alves de Oliveira, Adilson Soares, Dr. Aluizio, Dr. Paulo Cesar, Edson Ezequiel, Edson Santos, Eduardo Cunha, Eliane Rolin, Felipe Bornier, Felipe Pereira, Francisco Floriano, Glauber Braga, Hugo Leal, Jair Bolsonaro, Liliam Sá, Marcelo Matos, Miro Teixeira, Neilton Mulin, Nelson Bornier, Otávio Leite, Rodrigo Maia, Romário de Souza Faria, Simão Sessim, Solange Almeida, Stepan Nercessian, Vitor Paulo, Washington Reis e Zoinho (Jorge De Oliveira).

# Parceria que rende bons frutos

Na festa da UNEI, Presidente agradece o apoio da Fenae



Em seu discurso, Filardi agradeceu a presença dos associados e o apoio das entidades ligadas à categoria, em especial a Fenae

A colaboração e ajuda de vários parceiros têm feito da UNEI uma entidade cada vez mais forte. É claro que o quadro associativo é, e continuará sendo, a garantia de sobrevivência da UNEI, mas outras importantes parcerias têm feito diferença na atual administração da entidade.

Sem a ajuda, por exemplo, da CAIXA, que acolhe algumas regionais da entidade, até mesmo a Sede Matriz, no Rio de Janeiro, a Associação dificilmente conseguiria se manter. Outra importante aliada é a Cooperforte, dando um gás na parte cultural e possibilitando a realização de sessões de cinema na UNEI.

Mas nenhuma outra parceria tem a força que a UNEI precisa para lutar pelas maiores causas dos aposentados e pensionistas como a Fenae.

Investindo em melhorias, em abril deste ano a entidade deu outro grande passo quando firmou uma parceria com a Federação e o seu atual Presidente, Pedro Eugenio Leite. Um dos motivos desta aproximação foi a criação de uma Diretoria exclusiva para tratar dos assuntos dos aposentados e pensionistas.

“A convivência com a Fenae tem nos permitido sentar juntos, coexistir e intercambiar. A Fenae tem nos auxiliado de forma efetiva, com simplicidade de pessoas especiais, e tem tido conosco uma hospitalidade admirável, nos abrindo portas e nos aconselhando de maneira exemplar”, disse o Presidente Armando Filardi, durante a cerimônia em homenagem aos 53 anos da UNEI, no Rio de Janeiro.



## Status Cor

Cardiologia de Excelência



- Angioplastia Coronariana
- Cateterismo Cardíaco
- Cirurgia Cardíaca
- Coronariografia

- Cirurgia Vascular
- Endoprótese
- Implante de Stent
- Ultrassom Coronária

Saúde Caixa e outros convênios

O mais sofisticado  
Centro de Hemodinâmica  
e Cirurgia Cardíaca  
do Rio de Janeiro



Av. Vicente de Carvalho, 1159  
Vila da Penha - Hospital  
Semiu Tels.: (21) 3578-4500  
statuscor@statuscor.com.br  
www.statuscor.com.br



Fundada em 24 de junho de 1958

Av. Rio Branco, 174/31º andar  
Centro – Rio de Janeiro/RJ  
CEP 20040-004  
Tel.: (21) 2262-0767  
Tel./Fax: (21) 2532-3080  
www.unei.com.br

#### DIRETORIA:

Presidente: Armando Filardi; Vice-presidente: Álvaro Roberto de Figueiró Murce; Diretor Administrativo: Gilberto Cabral; Diretor Financeiro: Ronaldo Pessanha; Diretor de Saúde e Bem-Estar: Samuel Brasil Altman Szajdenfis; Diretor de Patrimônio: Ernandes de Almeida; Diretora Sociocultural: Georgette Muniz de Carvalho.

#### DIRETORES SUPLENTE:

Milton Ximenes Lima, Risoleta Soares Carneiro, Myrian Guatta Chimentti, Álvaro Feres Assaf e Maria Aparecida O.S. Bastos.

#### CONSELHO DELIBERATIVO:

Teresinha de Jesus da Silva Mentzingen; Ênio Pinto Junqueira; Yonne de Lima Reese; Carlos Silva; Paulo Celibaldo de Oliveira Tavares; Júlio Sérgio Pereira Gonçalves; Aureliano Clementino de Medeiros Neto; Paulo de Andrade; Paulo de Lima Uchoa; Ivan da Conceição; Maria Thereza Affonso.

#### CONSELHO FISCAL:

Maurício Stawmítzer; Neori Pires Trigueiro; Sebastião Pedrosa de Lima.

#### SUPLENTE:

Albertina Martin Melo; Maria Carlota de Souza; Maria de Lourdes Monclar Monteiro .

#### DELEGADOS REGIONAIS:

Idenice Cavalcante Lins (AL); Simone de Moraes Melo (BA); José Mário Cavalcanti (Brasília); Luiz de Alcântara (BH); Maria José Nascimento de Oliveira (CE); Gentil Martins dos Santos (ES); Paulo de Almeida Lima (Juiz de Fora); Silvío Motta (Niterói); José Pereira de França (PB); Paulo Roberto Walbach Prestes (PR); Joana D'Arc Montenegro da Rocha Lima (PE); Ary de Vasconcelos Lima (PI); Carlos Roberto Ávila Barbosa (RN); Mardir de Fátima Lima Prietto Kurrler (RS); Sigfrido Francisco Carlos G. Graziano (SC); Maria Conceição Martin (SP); Iolanda Assis dos Santos (SE) e Mário Antônio de Lourenzo (Uberlândia).

#### JORNAL DA UNEI

Órgão da União Nacional dos Economiários  
E-mail: jornal@unei.com.br

#### COORDENAÇÃO:

Milton Ximenes Lima

#### EPM COMUNICAÇÃO LTDA:

Edição, Reportagens, fotos, revisão e diagramação

#### FOTOLITO E IMPRESSÃO:

Ediouro - Tiragem: 8 mil exemplares

#### REALIZAÇÃO:

EPM COMUNICAÇÃO LTDA  
Rua Alcindo Guanabara, 24, sala 1109 – Centro – Rio de Janeiro  
Tel.: (21) 2220-0583  
E-mail: contato@epmcomunica.com.br  
Site: www.epmcomunica.com.br

OBS.: Os artigos assinados são de responsabilidade de seus autores, não representando necessariamente a opinião do jornal.

## Serviço Social da UNEI: sempre prontos para atender bem

O papel da Assistência Social em uma entidade como a UNEI é o de sempre atender os associados em qualquer situação ou problema. Cabe aos profissionais ligados a esse serviço dar orientações para tentar amenizar questões que afligem os aposentados e economiários da CAIXA. Tal esforço pode ser observado nas atividades realizadas durante o primeiro semestre de 2011. Quando a associação, realizou, entre muitos outros serviços, 348 visitas hospitalares, 609 atendimentos pelo celular de emergência e 452 entradas de reembolso do Saúde CAIXA.

Durante esse tempo, o setor, que funciona em horário comercial na Sede Matriz, e 24 horas através do celular (21) 9988-3512, realizou ainda 4 visitas domiciliares, 156 auxílios anestesia titular, 66 auxílios anestesia cônjuge, 53 auxílios funeral

titular e 133 pedidos de abertura de processo Saúde CAIXA. A entidade registrou ainda a doação de 75 pacotes de fraldas e a admissão de 30 novos associados. Nas regionais foram contabilizados 2 pedidos de auxílio anestesia titular, 3 de auxílio anestesia cônjuge e 18 de auxílio funeral titular.

Além desses serviços, os associados podem dispor ainda de benefícios como empréstimos de cadeira de rodas, muletas e outros acessórios para deficientes, vale emergencial, Assistência Jurídica, Assistência Previdenciária, entre outros.

Outro setor bastante procurado durante o primeiro semestre foi a **FARMÁCIA**, na qual os associados podem adquirir alguns medicamentos de forma gratuita ou a preço de custo. De janeiro a junho, foram atendidos 7264 associados, sendo vendidos 11634 remédios e doados 1151.

## Grupo de Ajuda Parkinsoniano completa dois anos

No dia 15 de julho, o Grupo de Ajuda Parkinsoniano (GAP) comemorou o seu segundo aniversário. A data foi celebrada com bolo, salgadinhos, doces e refrigerantes, além de uma palestra, sob a coordenação da professora e psicóloga Mônica Souto, especializada em Terapia Familiar Sistêmica, e da professora Regina de Mattos. O evento foi realizado na Delegacia Regional de Niterói e, além do Delegado Silvio Motta, estiveram presentes o Presidente da UNEI, Armando Filardi, o Diretor de Patrimônio, Ernandes de Almeida, e Milton Ximenes, Assessor da Presidência.



O GAP realiza um trabalho mensal na Delegacia Regional de Niterói, onde todas as sextas-feiras do mês são realizadas reuniões com avisos úteis para a comunidade, palestra de pessoas especializadas no tratamento da doença e o ensino de uma série de exercícios físicos diários.

## Curso de Artesanato e Reciclagem gratuito em Niterói



O Presidente Armando Filardi em visita ao ATELIÊ TATI'ANA, durante a comemoração do segundo aniversário do Grupo de Ajuda Parkinsoniano

Os associados da UNEI e os economiários do Estado do Rio de Janeiro que gostam de trabalhos manuais já tem um lugar certo para ir às segundas, terças e quartas feiras: a Delegacia Regional de Niterói, onde fica o ATELIÊ TATI'ANA. Nesses dias, sempre no horário das 11h às 13h e das 14h às 16h, é ministrado o Curso de Artesanato e Reciclagem.

Quem se interessar em participar pode entrar em contato com as professoras Tatiane ou Ana Maria através dos telefones (21) 2706-5684 ou 8609-0663 ou solicitar informações na Delegacia Regional de Niterói, que fica na Av. Amaral Peixoto, nº 335, 8º andar, telefones: (21) 2622-0149 ou 2202-4545.



**FisioForma**  
FISIOTERAPIA DE RESULTADOS

**FISIOTERAPIA**

- Traumatologia ortopedia e reumatologia
- Doenças relacionadas ao trabalho
- Reabilitação de idosos

**PILATES**  
Aula experimental gratuita, grupos com até 3 alunos.

**RPG**  
Reeducação Postural Global

**CONVÊNIO E PARTICULAR**  
SAUDE CAIXA, Eletro nuclear, Petrobrás, Fapes – BNDES, Ipaerj

**Tel: 2533-9249**  
Avenida 13 de Maio, 23 salas 736 a 738 Centro - RJ  
fisioforma13demaio@hotmail.com

**Telefones:**  
(21) 2220-0583 - 7892-2788  
**E-mail:**  
jornaldaunei@epmcomunica.com.br



**EPM**  
Comunicação  
"Qualificando a sua informação"  
www.epmcomunica.com.br



## UNEI – Proteção da Família Economiária

### Colega Economiário,

O convênio da UNEI com a **MONGERAL AEGON** deu origem ao programa **UNEI – Proteção da Família Economiária**, para prestação de serviço de qualidade para os economiários e seus familiares e conveniência do pagamento através de cobrança via FUNCEF.

Com coberturas de seguros de vida para pessoas com até 85 anos, o programa abrange todas as necessidades dos colegas economiários e seus familiares.

Confira as condições dos seguros, a descrição dos serviços e os custos dos produtos no site da UNEI ([www.unei.com.br](http://www.unei.com.br)). Para conhecer ou contratar as coberturas do **UNEI – Proteção da Família Economiária**, ligue para **0800 888 3223** e agende uma visita com os consultores especializados no programa. Um de nossos consultores, devidamente credenciado pela UNEI, poderá entrar em contato para oferecer os produtos do convênio.



## Importantes lideranças que ajudaram a solidificar o movimento associativo e a UNEI avaliam o presente e o futuro da entidade

Eles dedicaram grande parte das suas vidas à CAIXA e à UNEI. Ajudaram a construir e solidificar a entidade e, merecidamente, foram homenageados por isso. Antes de receberem os diplomas das mãos do Presidente Armando Filardi, e te-

rem suas ações destacadas na festa dos 53 anos da Associação, realizada em 28 de junho, no Rio de Janeiro, cinco deles fizeram suas avaliações sobre o presente e o futuro da entidade. Confira o que eles disseram nesta edição especial da coluna:



“Eu sou um dos mais ativos associados da UNEI. E por isso, posso dizer que o Filardi tem sido um bom Presidente. Ninguém pode se queixar disso. A UNEI está em ótimas mãos e tem tudo para continuar sendo um grande sucesso. Desde que eu entrei para a CAIXA, em 1949, acompanhei diversos presidentes, Romano, Gabrielense, todos muito amigos. É muito gostoso participar de uma homenagem como essa e ver o quanto a entidade tem crescido.”

**Arthur Oscar Junqueira, ex-Presidente da CAIXA**



“Amo essa entidade com todas as minhas forças. E sempre me dediquei muito a ela. Quando olho para o passado e vejo as grandes conquistas realizadas, fico muito feliz. Acredito muito na atual Diretoria e sei que Filardi fará de tudo para trazer mais felicidades a nós, aposentados. O caminho que ele escolheu seguir, de se unir a outras entidades trará bons frutos para todos. Só devo continuar a orar por cada membro dessa Diretoria.”

**Deoclécio Francisco Costa, associado dedicado e leal**



“Eu não sei até que ponto eu posso dizer que a minha homenagem é merecida, mas eu vou dividi-la com todos aqueles que trabalharam e me ajudaram a fazer algo do lado funcional, no movimento associativo. Em termos de movimento associativo, quando, na condição de Presidente da FENAE, ajudei a conquistar importantes lutas como a conquista das seis horas, a primeira greve da CAIXA e a sindicalização. A Diretoria do Filardi, eu conheço bem. É uma Diretoria com certeza muito competente, capaz. E que está fazendo de tudo para conseguir conquistar o que eu, infelizmente, não consegui. Mas eu tenho certeza que com muita dedicação essa Diretoria vai conseguir a principal luta da entidade, que também era a luta do meu tempo, que são as perdas salariais.”

**José Gabrielense Gomes Duarte, ex-Presidente da UNEI e da FENAE**



“Esse é um momento de grande emoção para mim e para minha família. Pois lembro sempre da obra que meu esposo, Álvaro Robin Romano, ajudou a construir e que jamais desaparecerá. Sei que ele está muito feliz em saber que a UNEI está em boas mãos, sendo bem cuidada e amada. E é assim que deve continuar, crescendo sempre e enchendo nós, aposentados e pensionistas, de muito orgulho em fazermos parte de uma associação como a UNEI.”

**Marlene Romano, esposa do ex-Presidente Álvaro Robin Romano**



“Recebo essa homenagem com grande satisfação. Pela primeira vez uma associação reconhece o esforço do funcionário. Eu vi a CAIXA nascer, pois entrei com 12 anos de idade. Recebi vários convites para a Diretoria da UNEI, mas nunca quis aceitar. Durante todo esse tempo de UNEI, fiz grandes amigos (inclusive os que já morreram), mas Filardi é o maior deles. Lembro bem da época em que o Filardi trabalhava na área de saúde da CAIXA. Ele me ajudou muito nessa época. E já demonstrava um grande preparo para presidir qualquer instituição. Estou muito feliz com essa nova Diretoria e desejo que ela continue.”

**Almir Rodrigues Nogueira, segundo sócio mais antigo da UNEI**

## Milton Ximenes é admitido na União Brasileira dos Escritores



O Assessor da Presidência e coordenador do Jornal da UNEI, Milton Ximenes Lima, integra agora também a União Brasileira dos Escritores (UBE), a mais antiga associação de escritores do Brasil, fundada em 17 de janeiro 1958. A solenidade de admissão foi realizada no dia 20 de julho, quando Ximenes recebeu das mãos do Presidente da UBE, Dr. Abílio Kac, a carteira de associado. Além disso, a fotografia “Vestígios imperiais”, feita por ele, foi premiada no Concurso 2010 da UNIVAP - Universidade do Vale do Paraíba.

**FISIOTERAPIA DOMICILIAR**  
FUNCEF

**EQUIPE ESPECIALIZADA NAS SEGUINTE ÁREAS:**

R.P.G.  
FISIOTERAPIA NEUROLÓGICA  
FISIOTERAPIA RESPIRATÓRIA  
FISIOTERAPIA TRAUMATO-ORTOPÉDICA  
FISIOTERAPIA REUMATOLÓGICA  
FISIOTERAPIA PARA 3ª IDADE  
ACUPUNTURA

**MS TAYLOR Ltda.**  
Tel.: 3391-0450

**FISIOTERAPEUTAS ATENDENDO:**  
ZONA SUL, ZONA OESTE,  
ZONA NORTE, BAIXADA,  
NITERÓI E SÃO GONÇALO



# UNEI 53 ANOS: um presente para quem ajudou a construir a história da entidade

*UNEI celebra 53 anos homenageando os grandes nomes que passaram pela Associação*



A festa era para comemorar o aniversário de 53 anos da UNEI, mas foram os empregados da CAIXA que receberam a grande homenagem. Dezesete personalidades que ajudaram a construir e solidificar a entidade, fortalecer o movimento associativo e traçar uma história de sucesso dentro da estatal, tiveram suas trajetórias contadas durante a cerimônia de 28 de junho, realizada na Associação Comercial do Rio de Janeiro.

Muitos são os nomes que se destacaram na UNEI e na CAIXA durante todos esses anos. Mas para que a homenagem fosse possível, a entidade - que criou em 2010 novas categorias de associados -, procurou destacar as grandes conquistas realizadas por alguns dos colegas em prol dos aposentados e pensionistas. Nessa leva, nomes como o dos ex-presidentes José Gabrielense, Álvaro Robin Romano e de Miguel Alves de Mesquita não poderiam ficar de fora.

Antes da homenagem oficial, que incluía diploma e apresentação de parte da história desses associados, mostradas em um telão, coube ao Presidente Armando Fi-

lardi fazer um discurso sobre a história da UNEI, desde a sua criação, passando pelas conquistas, até chegar aos dias atuais.

O idealizador e fundador da UNEI, Miguel Alves de Mesquita foi o primeiro a ser lembrado. Seu filho, João Gomes - que esteve na cerimônia acompanhado dos filhos Marcelo e Janine, da esposa Neuza e do neto Rafael -, agradeceu a homenagem, muito comovido.

Mas esse não foi o único depoimento emocionado que marcou a cerimônia. Dona Marlene, viúva do ex-Presidente Romano, não se conteve ao manifestar seus agradecimentos pela linda homenagem. "Esse é um grande momento para mim e para a minha família, pois lembramos sempre da obra que ele ajudou a construir e que jamais desaparecerá", disse, emocionada.

Muito aplaudido, José Gabrielense preferiu dividir a homenagem com os seus colegas de trabalho. Ele, que foi Presidente da UNEI e da FENAE, e traz em sua bagagem profissionais importantes conquistas como a paridade dos aposentados e pensionistas, a jornada de 6 horas, a sindicaliza-

ção e a realização do 1º CONECEP, afirmou o que espera da atual Diretoria: "Desejo que o Filardi consiga a tão sonhada recuperação das perdas salariais, coisa que, infelizmente, nem eu, nem a Yona (Dias Monteiro) tentamos, mas não conseguimos", disse, fazendo, em seguida, uma homenagem à ex-Presidente que também esteve na festa.

Além destes, foram homenageados Giampaolo Falco (ex-Presidente da CAIXA), da Regional de São Paulo (que na ocasião foi representado por Paulo de Andrade); Almir Nogueira, na condição de sócio benemérito; Arthur Oscar Junqueira (Ex-Presidente da CAIXA); e Deoclécio Francisco Costa, por sua lealdade e dedicação à entidade.

Personalidades ausentes e de outros Estados também foram lembradas, como o ex-Presidente da CAIXA, Karlos Rischbieter (SC); Aurélio da Nova Castelo Branco (RJ); Afro Furtado (SP), Aldenísia Barbosa (CE), Amaro Geraldo Gusmão de Moraes (AL), Edna Miranda (MG), Francisco Barbosa (MG), João Paulo Moury (PE), José Laercio (Niterói) e Sergio Caldeira (que foi representado pela filha Magali Araújo).

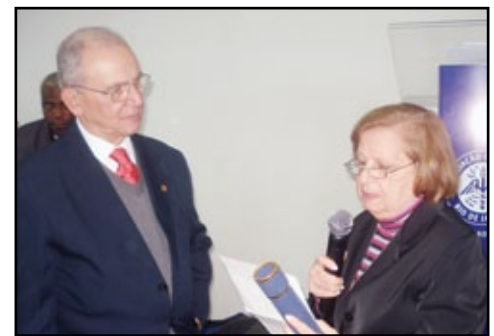



# Pessoas que fizeram e fazem parte da história

Conheça a trajetória dos associados que ajudaram a construir a associação e foram

## SÓCIO LAUREADO

### Miguel Alves de Mesquita

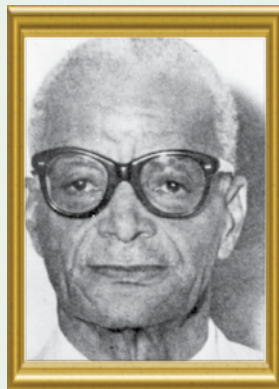

Foi o idealizador e fundador da UNEI: a sementinha, plantada há 53 anos, cresceu e gerou frutos que qualificam a nossa Associação como a mais legítima representante dos economiários aposentados e pensionistas.

## SÓCIOS HONORÁRIOS

### Giampaolo Marcello Falco

São Paulo



Foi o primeiro Presidente após a unificação das CAIXAS e imprimiu uma gestão que deu o passo inicial com o objetivo de criar uma Empresa forte e bem estruturada.

### Karlos Rischbieter

Santa Catarina



Ex-Ministro da Fazenda, ex-Presidente da Caixa Econômica Federal e do Banco do Brasil entre tantos outros cargos honrosos. Nosso inesquecível Presidente foi o responsável pela implantação, em 1976, do plano de benefícios conhecido como "Pavão". Sua gestão à frente da CAIXA deixou marcas definitivas na memória de cada economiário.

## SÓCIOS BENEMÉRITOS



### José Gabrielense Gomes Duarte – Rio de Janeiro

Além de vários cargos de importância, na ativa foi Coordenador da Loteria Esportiva com responsabilidade de fazer a implantação em todo território nacional, Superintendente Geral do Rio Grande do Sul, da Bahia, Superintendência de Loterias, Chefia de Planejamento da Presidência da CAIXA e, como presidente da FENAE por dois mandatos, os economiários tiveram conquistas como a paridade dos aposentados e pensionistas, a jornada de 6 horas, a sindicalização e a realização do 1º CONECEP. Foi um brilhante Presidente da UNEI, no período de 2007 até 2009, e um dos baluartes na luta pela recuperação das perdas salariais e de outros direitos que foram usurpados da nossa categoria. É um eterno lutador pelas causas economiárias.

### Afro Furtado de Carvalho – São Paulo



Indicado pela Regional de São Paulo, prestou serviços valiosos como Gerente Operacional de Loterias, Gerente Geral da Filial em São Paulo e como Superintendente em Brasília, entre outros cargos. Seu nome nos enche de orgulho pela sua trajetória baseada no trabalho e dedicação.

Indicada pela Regional de Uberlândia como um grande exemplo da mulher economiária e pelos relevantes serviços prestados à CAIXA na Gerência da Agência em Uberlândia, implantação das gerências regionais, criação da UNEI, entre outras atividades.

### Edna Miranda Uberlândia



### Aldenísia Barbosa Lima de Oliveira - Ceará



Indicada pela Regional do Ceará, pela sua dedicação e empenho em prol dos economiários do Ceará; foi chefe das áreas de Contabilidade, Habitação e Hipoteca, Gerente da SASSE – Cia. de Seguros, além de outros.

Foi Presidente do SASSE e ajudou a escrever a história da CAIXA, lutando com amor para concretizar, não só para si, mas para a categoria, projetos que beneficiaram os economiários.

### Sergio Caldeira de Araújo - Rio de Janeiro



### Almir Rodrigues Nogueira - Rio de Janeiro



Talvez o segundo sócio mais antigo da UNEI, sempre presente, participando e colaborando para que a nossa Associação se torne cada vez mais atuante em prol da nossa categoria.

Indicado pela Regional de Alagoas, pela competência que delineou seu percurso como economiário e pela sua participação nos destinos da UNEI de Alagoas.

### Amaro Geraldo Gusmão de Moraes - Alagoas



### José Laercio Cavalcante Ramos Niterói

Indicado pela Regional de Niterói, em decorrência da sua trajetória luminosa na CAIXA e pelos relevantes serviços prestados à UNEI.





# História da UNEI e da CAIXA

homenageados durante a festa de 53 anos da UNEI:

## SÓCIOS BENEMÉRITOS

**Francisco Barbosa Giffoni** - Juiz de Fora



Indicado pela Regional de Juiz de Fora, deixando marcas indelévels, durante sua vida profissional na CAIXA, ajudando a fazer uma história bem sucedida da nossa querida Caixa Econômica. Foi Chefe da Divisão de Contabilidade Geral e Sintética, sendo transferido para o extinto SASSE onde participou da comissão de transferência

do patrimônio do SASSE para o INSS entre outras atividades exercidas e ainda hoje atua com sua esposa em grupos filantrópicos naquela cidade.

**João Paulo Moury Fernandes Neto**

Pernambuco



Indicado pela Regional de Pernambuco, pelos relevantes serviços prestados à Caixa Econômica e à própria UNEI. Foi o Coordenador Regional Nordeste, atuando nas filiais de Pernambuco, Piauí, Rio Grande do Norte e Alagoas, foi Superintendente do Programa PIS, entre outras funções de importância.

**Arthur Oscar Junqueira** – Rio de Janeiro

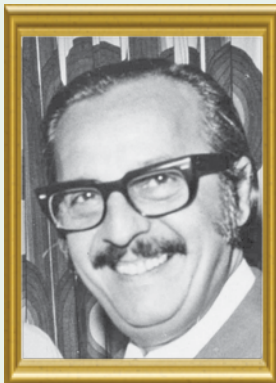

Como Presidente da CAIXA, foi um grande exemplo de luta, não só pelos seus objetivos como, também, pela sua garra e determinação para solidificar e inovar cada vez mais a imagem da nossa querida CAIXA. Além de Presidente, foi fundador e participante ativo de movimentos de ação popular, criador do crédito

consignado, hoje plenamente adotado pela rede bancária, lançou o plano da Casa Própria denominado de ABC, entre tantos outros cargos e atividades em que foi atuante.

**Aurelio da Nova Castelo Branco** - Rio de Janeiro



O grande profissional que foi, ajudou a transformar a vida de muitas pessoas. Foi designado para realizar grandes feitos pela CAIXA e pela própria UNEI, exerceu cargos relevantes como Secretário de Administração do Serviço de Loteria Federal, Superintendente de Loterias, além de cargos exercidos no Ministério da Fazenda

(Coordenador das Empresas Incorporadas ao Patrimônio Nacional), Presidente da Cia. Estadual de Gás do RJ, no BNDES e exerceu por dois mandatos a Presidência da APCEF, e os fez com perfeição. Todo o nosso orgulho por essa homenagem.

**Deoclécio Francisco Costa** - Rio de Janeiro



Sua dedicação, lealdade e postura profissionais aliados à sua qualidade como ser humano, o qualificam como merecedor dessa honraria. Ingressou na CAIXA em 1950, trabalhando quase sempre no Gabinete da Presidência e participando da rotina de diversos Presidentes.

**Alvaro Robin Romano**

Rio de Janeiro (Falecido)



Dirigiu, com dinamismo, a UNEI no período de 1992 a 2004. Enquanto na ativa, foi Gerente Geral da Caixa Econômica Federal no Rio, Minas Gerais e Mato Grosso, além de outros cargos de relevância e, como aposentado, na Presidência da UNEI foi atuante em várias causas em prol dos economiários. Hoje é saudade em nossos corações.

## Delegacias Regionais também festejam o aniversário da UNEI



Em São Paulo, dupla comemoração: aniversariantes do segundo trimestre e aniversário da UNEI

Os 53 anos de existência da entidade e de luta em defesa dos interesses e direitos dos economiários ativos, aposentados e pensionistas da CAIXA, completados no dia 24 de junho, foram celebrados não só na Sede-Matriz, no Rio de Janeiro, mas também nas Delegacias Regionais.

Em São Paulo, a data foi comemorada com uma cerimônia especial, no dia 20 de junho, na qual, além de celebrar o aniversário da UNEI, foi festejado também o aniversário dos associados do segundo trimestre. Para comemorar, foram realizadas três palestras no auditório da Caixa Cultural. O evento contou com a presença de 90 participantes, entre eles Marisa Maurer (Cooperforte), Altair Borro (APEA) e Mauro Seixas (Saúde CAIXA).

Já em Uberlândia, os 53 anos da Associação foram comemorados com um jantar no Grand China Restaurante, no dia 26 de julho, com a presença de 72 associados. Durante o evento, foi feita a entrega do diploma à associada Edna Miranda, que pelos bons serviços prestados à UNEI e pelo constante apoio a todas as iniciativas da entidade, foi homenageada com a inclusão na categoria de sócio benemérito, durante a solenidade realizada no Rio de Janeiro.



Durante a comemoração em Uberlândia, a associada de Edna Miranda recebeu o diploma de sócia benemérita



# Palestras com temas médicos levam importantes informações aos associados

**T**roca de ideias, sorteio de brindes, café da manhã e sessão de cinema. Essas são as atividades que compõem o Ciclo de Encontros e Palestras realizado mensalmente na Sede da UNEI. A cada mês os associados podem aprender mais sobre determinado assunto ouvindo a explanação de um médico especialista no tema.

No dia 20 de maio, a UNEI recebeu a ginecologista Ana Célia Rymer. Abordando o tema “Prevenção do Câncer na Terceira Idade”, a médica ressaltou a importância da prevenção anual, tanto para os homens quanto para as mulheres. Elas devem fazer o autoexame das mamas todos os meses, já eles, a partir dos 40 anos, precisam procurar o urologista para fazer o exame do toque anual. “Nenhum exame matou, todo exame é para salvar”, relatou a ginecologista em alusão ao medo que algumas pessoas sentem na hora de serem examinadas.

“Insuficiência coronariana” foi a temática da palestra ministrada em 20 de junho pelo cardiologista Nelson Barg, que trouxe um dado alarmante para a conversa com os associados: “as doenças cardiovasculares são responsáveis por um terço dos óbitos”. O médico falou ainda sobre a estrutura e o funcionamento do coração e os principais fatores de risco: obesidade, sedentarismo, tabagismo e diabetes. Como prevenção, o Dr. Nelson citou a necessidade da prática de exercícios físicos e da criação de hábitos alimentares saudáveis.

Pedra nos rins, litíase, nefrolitíase ou cálculo urinário, muitos podem ser os nomes desse problema que afeta uma em cada 200 pessoas. Assim sendo, para esclarecer as dúvidas dos associados sobre o assunto, o urologista Alberto de Menezes Cortes ministrou a palestra “Litíase renal”, no dia 20 de julho. Na ocasião, o médico falou sobre os sintomas

(em alguns casos, o cálculo pode ser assintomático), prevenção, tratamento e incidência, que é duas vezes mais comum em homens, principalmente entre os 20 e 40 anos. Além disso, quem já teve cálculo renal não está livre da doença: “as pessoas que já tiveram tem 50% de chance de desenvolver um novo cálculo renal nos próximos 5 a 10 anos”, explicou o médico.

O Ciclo de Encontros e Palestras promovido pela UNEI é não só uma forma de levar conhecimento aos seus associados, mas também promover um momento de confraternização entre eles e a Associação, já que sempre ao final de cada palestra é feito um sorteio de brindes, em seguida é servido o café da manhã e, ao final, é exibida a sessão de cinema. “Uma prova de amor”, “desafiando gigantes” e “Maria Bethânia – Maricóinha ao vivo” foram, respectivamente, as exposições de maio, junho e julho.



Prevenção do Câncer na Terceira Idade foi o tema da palestra ministrada pela Dra. Ana Célia Rymer



O Dr. Samuel Brasil, Diretor de Saúde e Bem-Estar, e o Presidente da UNEI, Dr. Armando Filardi, entregam o diploma ao Dr. Nelson Barg



Os associados ouviram atentos as explicações do Dr. Alberto de Menezes Cortes sobre cálculo renal

## UNEI tem 108 novos associados

A Diretoria da UNEI dá as boas vindas aos 108 novos associados que ingressaram na associação no primeiro semestre deste ano:

**Bahia:** Célia Ferreira de Carvalho, Maria Bernadete de Melo. **Minas Gerais:** Eduardo de Mattos, Elisete Dantas Mariano, Salomita Ignez Portugal Simão, Pedro Aparecido Zanon (UB). **Niterói:** Attila Brugger Moledo, Angela Chianelly, Anilda Vargas Chianelli, Carlos de Arruda Conta, Elvira Rebello, Glória Regina Loureiro de Souza, Ivan Neves Cardoso, Jorge Quaresma, Juslei dos Reis Malheiros, Luiz Henrique Pereira Cunha, Maria Rodrigues Amares, Marilú Rodrigues, Marilza da Silva Bittencourt, Olinda Rosendo Silva. **Paráiba:** Terezinha Lima Dias. **Paraná:** Giselda de Souza Salom. **Pernambuco:** Margari-da Maria Meira Xavier, Selma Wanderley

de Farias. **Rio de Janeiro:** Alayde Almeida Lopes, Aldir Edmar Gama, Alexina Antonia Pereira do Nascimento, Alfredina Soares Lamego, Ana Maria Oliveira da Silva, Antonio Roberto de Souza Lopes, Avelino Bento Marinho, Benedito Cordeiro Reis, Carmen Luiza Rodrigues da Silva Cutrim, Catia Moreira Lima, Dalva Couto Natal, Dulcília da Costa Decache, Edna Alves Messas, Edna Cavalcante Carneiro, Edson Tavares de Oliveira, Fábio de Almeida Resende, Fátima Silveira Simões, Janeth Dias Pinheiro, Jandira Alves de Lima Guardiã, Janeth Dias Pinheiro, Joaquim Bastos de Araújo Filho, Jorge Quintanilha de Barros, Josué Ferreira de Azevedo, Jurea José da Sil-

va, Jurema Goulart Mendes, Kátia Argina Fernandes Vaz, Luiz Carlos Cadore, Luiz Eduardo de Souza Martins, Maria da Penha Jesus de Azevedo, Maria Rodrigues Amares, Lucia Barbosa, Márcia Maria Bahia da Silva, Marco José Alves Leandro, Maria Tereza Fátima Ferreira, Maria dos Remédios Goulart de Carvalho, Marina Pacheco de Carvalho, Marino Ananias da Silva, Mario Jorge Roque da Silva, Nair Detoni Mascarenhas, Neide Teixeira Santana, Neuza Carvalho Rosalba, Paulo Cesar Trevenzole, Paulo Sérgio Volpini Trindade, Rui Lima de Mendonça, Salomé Carvalho Trapaga, Solange Aparecida Viana, Solange Dias Costa, Tereza Câmara Junqueira,

Valdenira Maia Greco Moreira, Terezinha Deruiz da Silva, Terezinha Fonseca Camargos, Wanda Pires Vieira do Couto, Valdolirio Gamboa de Santana. **Rio Grande do Sul:** Irma Camargo dos Santos, Jussara do Carmo Rosa. **Santa Catarina:** Ernestina Rosário. **São Paulo:** Nelsa José Thomas Borges Forte. **Sergipe:** Anderson Cruz Trindade dos Reis, André Luiz de Souza, Antonio Fraga Filho, Arioaldo Nabuco de Menezes, Davi Mendonça Menezes, Ivonete Santos Donald, Jefferson Santos de Santana, Leon Gomes de Andrade, Maria Emilia Dantas, Patrícia Sandes Ferraz, Raquel Augusta de Souza, Selma Wanderley de Farias, Zelio Unaldo Santos Santana.

EMERGÊNCIA 24H

CIRURGIAS / INTERNAÇÕES

CTI

LABORATÓRIO

TOMOGRAFIA COMPUTADORIZADA

CONSULTAS EM MAIS DE 20 ESPECIALIDADES



Venha conhecer  
nossas novas instalações!

2577-1122

HOSPITAL - CLÍNICA GRAJAÚ

Rua Barão do Bom Retiro, N.º 2484 - Grajaú



# UNEI vai à Presidência da CAIXA em busca de um Saúde CAIXA melhor e respeitoso

Frente ao descaso do Saúde CAIXA com os assistidos pelo plano que, dentre outras arbitrariedades, descredenciou recentemente 18 estabelecimentos hospitalares e/ou clínicas sem a substituição, por outros de mesmo porte, conforme determina a ANS, Armando Filardi, na condição de médico e Presidente da UNEI, enviou um ofício a Jorge Hereda, Presidente da CAIXA, relatando a difícil situação enfrentada pelos economiários ativos, aposentados e pensionistas. No documento, que pode ser lido na íntegra abaixo, Filardi pede ao Presidente especial atenção no sentido de “abraçar” a causa:



UNIÃO NACIONAL DOS ECONOMIÁRIOS  
Av. Rio Branco, 174 / 31º andar - Centro - CEP 20040-014 - Rio de Janeiro / RJ - Tel: (21) 2532-0567  
Rua Alcaide Guanabara, 24 / 4º - Centro - Rio de Janeiro / RJ - Cep. 20031-130 - Tel/fax: (21) 2532-8088  
presidencia@unei.com.br www.unei.com.br

Rio de Janeiro, 02 de setembro de 2011

Ofício Presi. 020/2011

Ao Ilmo Sr.  
Dr. Jorge Hereda  
MD. Presidente da Caixa Econômica Federal

Senhor Presidente,

Quando tive a satisfação de conhecê-lo, pessoalmente, por ocasião da cerimônia de posse do Dr. Carlos Alberto Caser, na Presidência da FUNCEF, foi um alento, como aposentado e Presidente de uma entidade de classe, durante sua fala sentir a sensibilidade e visível franqueza de um bom ser humano e administrador.

Assim, caro Dr. Jorge Hereda, diante desse momento de grande surpresa e esperança que foi o nosso primeiro encontro, fiquei motivado, fato este, que me impeliu a dirigir-me, diretamente, ao presidente para relatar toda a nossa preocupação com relação ao atual momento do Saúde-CAIXA, rogando a sua especial atenção no sentido de “abraçar” a nossa causa. Não é de hoje, que estamos na busca de uma solução, junto às unidades competentes, através de ofícios, e-mail, e até pessoalmente, sem qualquer sucesso.

O que percebemos é que as nossas reivindicações acabam sem respostas ou providências dando-nos a impressão que foram relegadas ao esquecimento. O que é lamentável.

Por tal motivo, reportamo-nos a V. Sa., na qualidade de médico e, atualmente presidindo a UNEI - União Nacional dos Economiários - entidade de classe que congrega 3.600 economiários: ativos, aposentados e pensionistas no Rio de Janeiro e, aproximadamente, 7.000 associados a nível Brasil, enfatizando que a saúde deveria ser pensada, como prioridade, mas infelizmente a Caixa Econômica,

PEC

A UNEI É O APOSENTADO - O APOSENTADO É A UNEI  
A UNEI É O PENSIONISTA - O PENSIONISTA É A UNEI  
A UNEI É O ECONOMIÁRIO DA ATIVA - O ECONOMIÁRIO DA ATIVA É A UNEI

1



UNIÃO NACIONAL DOS ECONOMIÁRIOS  
Av. Rio Branco, 174 / 31º andar - Centro - CEP 20040-014 - Rio de Janeiro / RJ - Tel: (21) 2532-0567  
Rua Alcaide Guanabara, 24 / 4º - Centro - Rio de Janeiro / RJ - Cep. 20031-130 - Tel/fax: (21) 2532-8088  
presidencia@unei.com.br www.unei.com.br

como gestora do nosso plano de saúde, não consegue dar a importância devida a este assunto. A boa saúde nos permite exercer com plenitude todas as atividades necessárias para alcançarmos os nossos objetivos.

Sr. Presidente, a grandeza da CAIXA não é fruto histórico deste ou daquele grupo, mas de todos os economiários que merecem respeito e dignidade com a sua saúde, não podendo normas internas se sobrepujarem à legislação e aos atos decisórios dos tribunais soberanos.

Esse descumprimento, involuntário, provocou num prazo de dois meses, através de um ato de extrema violência, o descredenciamento, no Rio de Janeiro, de 18 estabelecimentos hospitalares e/ou clínicas sem a substituição, por outros de mesmo porte, conforme determina a ANS - Agência Nacional de Saúde. Os lamentáveis descredenciamentos estão acontecendo principalmente no estado do Rio de Janeiro. Fato este que vem trazendo grandes transtornos e preocupação aos seus usuários.

A gravidade da questão fez com que esse assunto fosse um dos temas importantes tratados no 27º CONEF, realizado em São Paulo, e do qual tivemos a honra de participar.

Sr. Presidente, confiantes no modelo de gestão que vem sendo implantado, por vossa senhoria, temos a esperança de que seja dado, por quem de direito, um novo rumo ao Saúde-Caixa.

Caríssimo Dr. Hereda, ficaremos agradecidos e, ao mesmo tempo, continuaremos vigilantes como é o dever de todo aquele que estiver na honrosa tarefa de representar os seus colegas na direção da instituição para a qual foi eleito, pois se não acordarmos para esta triste, porém palpável realidade, amanhã seremos cobrados pela nossa consciência que jamais perdoará a nossa omissão.

Atenciosamente,

Armando Filardi  
Presidente da UNEI

PEC

A UNEI É O APOSENTADO - O APOSENTADO É A UNEI  
A UNEI É O PENSIONISTA - O PENSIONISTA É A UNEI  
A UNEI É O ECONOMIÁRIO DA ATIVA - O ECONOMIÁRIO DA ATIVA É A UNEI

2



# Delegados do 27º CONECEF dizem não ao Voto de Minerva na FUNCEF

Entre as principais deliberações do 27º CONECEF, que aconteceu em São Paulo, nos dias 9 e 10 de julho, uma, em especial, pode acabar com o uso de poder excessivo entre os Conselheiros da FUNCEF. Para quem não se lembra, os aposentados e pensionistas da CAIXA foram impedidos de receber um reajuste salarial maior do que o definido, devido ao Voto de Minerva do Presidente do Conselho que, junto a outros três indicados pela Patronadora CAIXA, foram contra o percentual de 3,57% defendido pela Diretoria Executiva da Fundação e, assim, os aposentados e pensionistas da CAIXA receberam apenas o insuficiente reajuste de 2,33%. Com a aprovação deste item na pauta de reivindicações específicas, aprovada pelos 417 delegados inscritos, o debate, iniciado pela UNEI, na última edição do jornal, ganhou uma grande contribuição, reforçando a estratégia de fortalecer a mesa de permanente negociação como um espaço para solucionar os problemas específicos dos aposentados e pensionistas.

Presente no Congresso, o Presidente da UNEI, Armando Filardi, acredita que a grande marca do evento foram as discussões nos grupos, que mostraram espaços importantes para a deliberação e consequente definição dos itens que foram levados à plenária final. Médico aposentado da CAIXA, Filardi aproveitou a ocasião e apresentou durante o Congresso uma tese na qual relatava os problemas do Saúde-CAIXA e propunha soluções (veja ao lado).

A luta por isonomia de direitos



Os representantes da UNEI participaram da confecção da pauta de reivindicações dos empregados da CAIXA, uma delas é a extensão do tiquete e cesta alimentação para aposentados e pensionistas

entre empregados novos e antigos, tendo como foco a organização de um encontro nacional de isonomia, a exigência de valorização dos salários com recomposição do poder de compra, o fim da discriminação aos empregados do REG/Replan não-saldado e da figura dos correspondentes bancários, com a concomitante criação de posto de atendimento bancário em todo o país, figuraram entre as principais deliberações.

A plenária final do 27º CONECEF aprovou ainda, por ampla maioria, campanha salarial unificada, com mesa única da Federação Nacional dos Bancos (FENABAN) para as questões gerais da categoria e negociações específicas concomitantes. Foi mantida também a atual formação da Comissão Executiva dos Empregados (CEE/CAIXA), composta por um representante da Confederação Nacional dos Trabalhadores do Ramo Financeiro (CONTRAF/CUT), um representante de cada federação de bancário e um aposentado indicado pela Federação Nacional das Associações dos Aposentados e Pensionistas da Caixa (FENACEF).

A minuta com as reivindicações foi entregue à direção da CAIXA no dia 17 de agosto.

# Presidente da U melhorias ao Sa

## “A saúde não deve ser utilizada apresentada durante o 27º CONE

A solução para a crise de assistência médica, ironicamente, está em trazer de volta o foco do sistema de saúde, para a saúde.

Já em Simpósios anteriores havidos, tratei de redirecionar o foco da redução de custos da assistência médica.

Socializar assistência à saúde em regime capitalista, é coisa muito difícil, ou até impossível. Se faz necessária uma nova via.

A saúde não deve ser utilizada como uma matéria prima por empresas.

Os gestores dos sistemas de saúde se preocupam basicamente em transferir ou diminuir custos, com evidente prejuízo dos seus usuários.

Minimizar custos é uma meta equivocada que leva a resultados contraproducentes e que acabam em longo prazo dando custos maiores. Eliminar desperdícios e serviços desnecessários, é benéfico, mas essa economia de custos deve decorrer de eficientes medidas verdadeiras, criadas pelos gestores, e não de transferências de custos, restrições nos cuidados com racionamento de procedimentos ou redução da qualidade na assistência.

Cuidar com eficiência de um sistema de assistência médica, é tarefa muito trabalhosa. Exige controle de qualidade permanente – fiscalização médica e social efetiva – controle das contas a pagar realizadas por pessoas capacitadas a este tipo de trabalho etc. A terceirização de sistemas já empregados em vários tipos de serviços, inclusive o nosso, tem que ser reconhecidamente capaz de realizar essas tarefas, bem como serem contratados somente após licitação em que não bastam apenas se considerar preços para um serviço terceirizado, em nosso caso, a AUDIMED. É fundamental, para cuidar da capacidade real de se fazer bem um controle de contas, uma fiscalização hospitalar, saber orientar com segurança e com urbanidade os usuários, informando-lhes os serviços que suas dificuldades necessitam, não permitindo umas das piores práticas em medicina terceirizada - que é o redirecionamento dos pacientes, visando atender interesses particulares – claro, que nem sempre por motivos inconfessáveis.

Já ouvi, e talvez esteja escrito em algum documento, com grande regozijo, que o Saúde/Caixa este ano deu lucro novamente.

Não foi para dar lucro que se criou o Saúde/Caixa. Com esse lucro, poderiam ter reduzido nossa participação ou poderiam até, o que seria bom, melhorar a qualidade nos atendimentos ou pagar alguns procedimentos de forma integral, e na data certa, pois os atrasos de pagamentos dos serviços prestados tem trazido enormes problemas para o nosso sistema de atendimento, bem como lembrar que hoje temos tabelas praticamente para todos os tipos de procedimentos médicos. (anestésias, por exemplo).

Reduzir custos, tem agora também, como forma de agir com frequência, o descredenciamento de profissionais e o descredenciamento maciço de Hospitais

– Clínicas - serviços de exames complementares. Uma lástima! Outra prática de fazerem economia, é o reembolso de despesas pagas pelos usuários, com valores irrisórios, na esperança que eles não sejam solicitados, o que, aliás, acontece com frequência, devido aos valores tão insignificantes que são ressarcidos aos usuários. É sem dúvida uma outra forma de economia! O



# UNEI apresenta tese propondo Saúde CAIXA

**como uma matéria-prima por empresas”, defende Filardi na tese  
CONECEF e que pode ser lida abaixo na íntegra**

atraso no pagamento de serviços prestados e de honorários dos profissionais de saúde tem sido outra forma de precipitarem os descredenciamentos a pedido. O afastamento pelo descredenciamento de serviços – hospitais – profissionais de saúde e, o não pagamento a terapias necessárias em vários tipos de doenças, sobretudo, nos pacientes portadores de doenças crônicas, que determinam uma menor quantidade de procedimentos e por via de consequência, cobranças de contas menores a serem pagas, (nos chamados procedimentos vida, que fixam número de atos médicos durante toda uma vida). Vale assim dizer, que serão menos trabalhos a serem realizados - mais uma forma de economia – mais uma forma também, de perda do padrão técnico na saúde, e do desejo da manutenção do lucro anual.

Como então realizar na prática esta reorientação do sistema de saúde, centrando-o no PACIENTE.

São muitas as sugestões:

1. Esta CONECEF poderia fazer consulta aos economiários regionalmente a princípio, para conhecer o que pensa e o que deseja a nossa categoria.
2. Fazer uma pesquisa sócio-econômica e ligada a problemas de saúde.
3. Fazer levantamento do nº de credenciamentos e descredenciamentos realizados semestralmente em cada estado - comparando-os com o número de usuários existentes. Criando-se, dessa forma, a relação usuários e credenciados. Informar, por exemplo, e com relação ao Rio de Janeiro, que as despesas são muito grandes e que é o Estado muito dispendioso não tem sentido, pois o número de usuários no Estado é também muito grande. O número de aposentados no Rio é certamente o maior do Brasil. Os aposentados, sabidamente, são aqueles que acarretam individualmente maiores gastos. O que fazer? Deixá-los morrer para diminuir os gastos? Seria outra forma de se conseguir lucro! Os empregados ativos, aqueles ainda adulto jovens, procuram uma assistência médica para simples controle ou para um tratamento uma a duas vezes em média em cada semestre, difere do aposentado que procura o mesmo tipo de atendimento uma ou mais vezes no mesmo mês. É a tragédia do envelhecimento!!!
4. Solicitar ou dispor aos economiários, como está fazendo agora UNEI, uma ouvidoria, na verdade um portal para receber por escrito seus problemas para serem encaminhados a quem de direito para resolvê-los ou informar ao reclamante, o que fazer.
5. Elaborar um livro de credenciados (serviços hospitalares e de profissionais de saúde), para ser distribuído entre os usuários. Argumentar, por exemplo, que todos os serviços conveniados podem ser encontrados nos computadores, não tem sentido, pois muita gente não os tem ou mesmo não sabe usá-los. Telefonar para as empresas terceirizadas (AUDIMED) e solicitar a informação desejada - imaginem com a dificuldade natural e deficiência de sentidos em idosos (audição e visão principalmente), não é a melhor solução. Dizer que há rotatividade muito grande de serviços e dos profissionais (descredenciamento), devo lembrar que o segundo maior motivo de exclusão de profissionais do nosso sistema, se dá, devido ao atraso crônico nos pagamentos dos honorários e de serviços prestados. Já que o motivo maior do descredenciamento que vem ocorrendo no nosso sistema de saúde, é o

voluntário e unilateral por parte do Saúde/Caixa, que para argumento dos gestores, além de vários pretextos e desculpas, soma-se agora a lei (8.666/93), criada para o controle de obras, já que trata de licitações, mas que vem sendo utilizada, para descredenciar clínicas e hospitais, trazendo assim, segundo entendemos graves prejuízos a serviços essenciais e de maior importância para os economiários. Para se ter uma idéia da violência que essa lei permitiu a quem dirige o Saúde/Caixa, no Rio de Janeiro no período de 40 dias foram descredenciados dezoito hospitais e clínicas de grande e médio porte, trazendo problemas sérios aos nossos usuários que, por razões que entendemos válidas, nos cobram uma solução desse problema. Desejo lembrar a todos, que qualquer sistema de plano de saúde existente no País, até mesmo de algumas associações de funcionários, concedem a seus usuários “um livro indicativo de serviços e profissionais credenciados”.

Basta de desculpas sem a menor consistência técnica ou administrativa para esse inaceitável adiamento da produção de um livro de credenciados! É mais uma técnica de diminuir custos. É o incompreensível desejo de ter lucro, com sacrifício da perda de qualidade na saúde.

Como Presidente da UNEI, é natural que eu tenha uma visão de assistência mais voltada para a 3ª idade, isto porque realmente, o idoso é o grupo que mais sofre com esses desmandos, desorientação e desgovernança. Lembro aos poderosos que a vida é como ela é, nos reservando mudanças contínuas. Nesse jogo, não há quem escape de suas fazes. Nascemos, crescemos e envelhecemos. A vida passa, as células se desenvolvem se multiplicam e começam a morrer. Alguns nem chegam à velhice sendo tragados pela morte prematura. Assim é a vida. Por favor, permitam àqueles que chegaram à terceira idade, usurpados que foram dos seus direitos, terem a possibilidade de procurarem em livro próprio de credenciados: os profissionais e serviços com nomes – endereços – telefones para uma escolha independente para um melhor atendimento. Os idosos, normalmente desejam ter suas listas com preferências e relação de médicos e serviços em que confiam.

Com proventos muito reduzidos, lembramos e pedimos que, pelo menos, possam os aposentados receberem esta forma de “Salário indireto” – qual seja uma assistência à saúde condizente com suas necessidades. Despesas com saúde para serem pagas pelo próprio usuário, será a decretação de uma vida bem mais miserável do que aquela que ele está vivendo.

Outras medidas, e até mesmo uma nova política de saúde, devem ser examinadas, pesquisadas, visando uma melhora, ou ao menos, um aperfeiçoamento de nosso programa de saúde.

Na esperança de ter colaborado com esse CONECEF.

*Atenciosamente,  
Subscrevo-me*

*Armando Filardi  
Presidente da Unei*



José Pereira de França já exerceu cargos em Chefias na CAIXA, onde ingressou em 1959 e permaneceu até 1980. Desde 1988, ele está à frente da Delegacia Regional da UNEI na Paraíba. Com o auxílio da secretária Silvana Barbosa de Andrade, eles atualmente atendem a 58 associados. Na entrevista a seguir, José fala sobre o trabalho da Regional, que funciona na Rua das Trincheiras, 91, Centro, em João Pessoa, na Paraíba, de segunda a sexta-feira, das 10 às 16 horas.



## Fale-nos um pouco sobre a sua trajetória profissional na CAIXA.

Ingressei na CAIXA em setembro de 1959. Exerci cargos em Chefias: da Carteira de Depósitos, da Carteira de Penhor, Patrimônio e Material, Seção de Assuntos Gerais, onde implantamos o Sistema de Arquivo e Protocolo, Gerente das Agências Padre Meira, Agência Central, sediada na Filial e onde me aposentei em 08 de fevereiro de 1980. Também recebi um convite para gerenciar em João Pessoa/PB a SASSE - Companhia Nacional de Seguros Gerais e Seguradora da Caixa Econômica Federal.

## Além da UNEI, o senhor fez parte de outra entidade associativa?

Fui Tesoureiro da APCEF com mandato de dois anos, época em que construímos

a nossa Sede Social com apoio do Presidente da CEF, o Sr. Gil Macieira.

## Como surgiu o convite para se tornar Delegado Regional da UNEI na Paraíba?

Na época, eu era Gerente da SASSE e o Sr. Wolney Braune era Presidente da UNEI e me convidou para ser gestor da UNEI/PB. Eu aceitei e desde então estou no cargo. Passei pelos gestores Sr. Valdir Luz, Dr. Romano, Sra. Yona Monteiro, Sr. Gabrielense e hoje Dr. Armando Filardi.

## Quantos funcionários atuam nessa Delegacia Regional?

Uma funcionária, a Secretária Sra. Silvana Barbosa de Andrade. Por razão de termos uma funcionária, no que tange as obrigações do expediente desta Delegacia, a mesma satisfaz plenamente.

## Como é a sua rotina de trabalho na Regional?

No que tange o meu dia de trabalho na Delegacia, cumpro o meu dever no cumprimento das minhas responsabilidades como Delegado.

**Quais os serviços, vantagens e atividades são disponibilizados aos associados?** O que é mais questionado pelos sócios desta Regional é o valor do vale emergencial e a cobrança da mensalidade alta feita pela UNEI.

## Quais são as atividades/convenções que a Delegacia gostaria de oferecer aos associados ligados a essa Regional?

Sobre o presente assunto constante no item em questão, somos forçados a dizer que os cartões de créditos absorvem qual-

quer vantagem que oferecemos.

**A Delegacia da Paraíba apresenta um razoável (baixo) número de associados no quadro de classificação por Regionais. A que o senhor atribui isso?**

Ao valor da mensalidade e o valor do vale emergencial.

## Como o senhor avalia a aproximação da Diretoria da UNEI com a Regional da Paraíba?

Ótima.

**Registre aqui a sua mensagem aos associados da UNEI.**

"Aos colegas da Ativa, Aposentados e Pensionistas os meus agradecimentos por pertencerem ao quadro de sócios da UNEI-Paraíba".

## A HISTÓRIA CONTINUA LITIGANTE DE MÁ FÉ?

### VERGONHA – VERGUENZA – VERGOGNA – HONTE – SHAME – SCHAM

Recorrer de decisões judiciais é direito de todos, mas abusar deste direito tem seu limite. No nº 237 de jul/ag/2007, pg.11, repassamos aos associados notícia veiculada na imprensa carioca, na qual o TST, Tribunal Superior do Trabalho, apurou que a CAIXA ocupava a segunda posição como empresa de maior número de processos, 9939, ali em tramitação. Em 04 de junho último, no Globo-Economia, pg.37, foi publicado que, no dia anterior, a CAIXA oficializou a desistência de 500 ações que peregrinavam no S.T.F. (Supremo Tribunal Federal). Segundo a reportagem, eram CAUSAS JÁ DECIDIDAS PELO JUDICIÁRIO, E, MESMO ASSIM, A CAIXA CONTINUOU

RECORRENDO. Também nos é ali informado que a Fundação Getúlio Vargas, em pesquisa divulgada em maio último, a CAIXA é a instituição que mais aciona a Justiça. RECORRE de 97% das decisões, sendo que nos últimos 21 anos apresentou 211.420 RECURSOS. O próprio Diretor Jurídico da CAIXA, Dr. Jailton Zenon, reconhece que "existem atualmente 600 recursos tramitando no S.T.F".

Mais recentemente o Jornal da UNEI teve acesso ao texto do Acórdão da 4ª Turma do Tribunal Regional do Trabalho da 1ª Região em processo no qual a, desta vez, FUNCEF, é expressamente classificada como LITIGANTE DE MÁ FÉ, por se utilizar de expedientes pro-

crastinatórios e infundados, por mais de dois anos, após acolhimento dos cálculos elaborados, acreditem, pela própria FUNCEF!

E, após esta decisão, ainda RECORREU, o que lhe valeram imposições de multas legais. Vale lembrar, na oportunidade, que as Leis 10.173 de 09.01.2001 e 10741 de 01.10.2003, Estatuto do Idoso, dão, ainda, prioridade aos idosos em atos processuais. Curioso e triste é o fato de que uma vítima da FUNCEF é um obstinado, atuante e inflexível defensor de sua estimada FUNCEF. Há vários casos de colegas com idades avançadas, que estão a aguardar o recebimento de seus benefícios, antes dos seus respectivos desenlaces.

## UNEI inicia campanha em busca de voluntários

Se você possui algum tempo livre e alguma habilidade ou dom e deseja compartilhá-lo com outras pessoas, venha para a UNEI. São várias as áreas de atuação: cultural, educacional, recreativa e assistencial. Para mais informações sobre o Programa de Voluntários da UNEI, entre em contato com a Diretoria Sociocultural através dos (21) 2262-0767 Ramal 27 ou 2533-3693.

## Novos e-mails da UNEI

Presidência	presidencia@unei.com.br
Vice-Presidência	vicepresidencia@unei.com.br
Diretoria Administrativa	administrativo@unei.com.br
Diretoria Financeira	pressanha@unei.com.br
Diretoria Sócio-Cultural	social@unei.com.br
Contabilidade	contabilidade@unei.com.br
Corretora de Seguros	corretora@unei.com.br
Farmácia	farmacia@unei.com.br
Informática	informatica@unei.com.br
Jornal da UNEI	jornal@unei.com.br
Jurídico	juridico@unei.com.br
Ouvidoria da UNEI	ouvidoria@unei.com.br
Planei	planei@unei.com.br
Departamento de Pessoal	rh@unei.com.br
Secretaria	secretaria@unei.com.br
Serviço Social	tersocial@unei.com.br
Tesouraria	tesouraria@unei.com.br

Calendário de Eventos	
20/09	10h Palestra sobre audição - AUDISOM
20/10	10h Palestra sobre tabagismo - A confirmar
21/11	10h Palestra sobre doenças da 3ª idade
20/12	14h Festa dos aniversariantes do trimestre
20/12	14h Festa de Natal

Aproveitar o bom da vida, quem não quer?  
Deixar a rotina de lado e, em julho, fazer uma pequena viagem, conhecer lugares novos, descansar e se divertir.

Este prazer não tem preço. Ainda mais para os associados, que têm a Cooperforte sempre a seu lado, 24 horas por dia, sempre que precisar.

**COOPERFORTE**  
Tudo de bom pra você  
0800 701 3766 • www.cooperforte.org.br



## LITERATURA NOSSA (I)



Em surdina, a associada Elzabete de Almeida (Bete) vai construindo sua carreira literária. **Arquivo da mente** é o seu 5º livro, reunindo 15 contos, bem pitorescos, colhi-

dos de vivências familiares e econômicas. O estilo simples, quase coloquial, absorve a atenção do leitor, e já agradou aos primeiros colegas que o leram (81 páginas, Ed. Fábrica de Livros - SENAI).

## LITERATURA NOSSA (II)

Entre uma premiação literária e outra, além dos afazeres de médico cardiologista, o Dr. Pedro Franco mergulhou nas saudades familiares e, em livreto de edição própria,

nos apresenta a figura especial do seu avô, Diniz Affonso Rodrigues, que foi Contador Geral da Caixa. Aliás, ele mesmo é filho de João Graça de Araújo Franco, que foi Tesoureiro Geral Adjunto. A crônica-livro está muito interessante, comentando, inclusive, passagens e lições da sua infância/adolescência e da CAIXA da época da convivência com seu economiário avô.

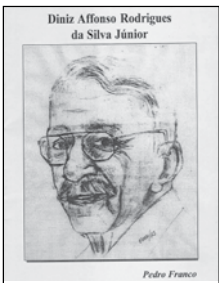

## LITERATURA NOSSA (III)

A colega Maria Augusta está nos convidando para visitá-la no Pavilhão Laranja da Bienal do Livro-RJ, entre 2 e 11 de setembro, sempre até as 16h. Estará na Rua D – Autores Independentes, stand 22, onde lançará “História do Brasil – a evolução do Superior Tribunal Militar”. Vamos prestigiá-la, gente!



## DELEGACIA VIRTUAL

Se v., associado do RJ, já “cultiva” os mistérios de um computador domiciliar, ou tem algum familiar já inserido no costume, saiba que já se pode fazer um boletim de ocorrência pela internet, através do endereço <http://www.delegacia.virtual.rj.gov.br>, mas no caso de ocorrências graves (mortes, agressão física etc), é preciso comparecer, depois, na Delegacia...real.

# Algumas & Outras



Milton Ximenes Lima \*

## NASCE O PAI...

e morre o clientelismo político. Boa notícia para nós! Em Brasília nasce o legítimo Partido dos (P)ensionistas, (A)posentados e (I)dosos. Em 29 de junho último, lideranças de todo o país participaram da Convenção Nacional para a sua fundação. O evento foi prestigiado pelo Senador Paulo Paim (PT-RS) e pelo deputado Marçal Filho (PMDB-MS). Já está eleita a 1ª Diretoria Executiva, tendo como Presidente Warley Martins Gonçalves, atual Presidente da COBAP- Confederação Brasileira de Aposentados e Pensionistas. A meta, agora, é buscar 490 mil assinaturas em, pelo menos, nove Estados, tendo Paim e Marçal assinado documento favorável para constituição e registro do PAI no TSE – Tribunal Superior Eleitoral. Mais detalhes no “sitio” da COBAP: [cobap@cobap.org.br](mailto:cobap@cobap.org.br) Alô, alô, companheiros da **FENACEF** e federações similares! Não podem se informar e, se for o caso, aderir? A propósito, a COBAP foi a Confederação que teve a coragem de publicar no seu “sitio” a lista dos nomes “dos inimigos dos aposentados brasileiros”, deputados que derrubaram a emenda de autoria de Marcio França (PSB-SP), relativo ao substitutivo ao Projeto de Lei 5940/09, que reservava 5% dos recursos de combate à pobreza previstos no Fundo social do Prê-sal para recompor as perdas das aposentadorias superiores a um salário mínimo. Eles preferiram destiná-los à Previdência Social, sem especificar o uso do recurso.

## IDOSOS – Passagens aéreas com desconto

Me precipitei, na edição do nº 250 (jan/fev/2011), antecipando-me à publicação da Lei, ainda hoje em tramitação no Congresso. Daí a justa reclamação da colega/associada cearense Regina Tavares de que as agências de viagens e empresas aéreas consultadas desconheciam o benefício. Fui buscar informações no CYBERJORNAL BrasilBrasileiro: O Projeto de Lei 2290/07, do deputado Chico Lopes (PCdoB-CE) obriga as empresas aéreas a conceder desconto de 50% nas passagens vendidas a maiores de 60 anos. A empresa deve reservar, pelo menos, 5% das vagas de cada voo. Do usuário se exige a compra do bilhete com antecedência mínima de 72 horas. Este PL está tramitando em regime de prioridade, apensado ao PL 1193/95, do ex-Deputado Jorge Anders que defende o desconto de 50% em passagens para idosos com mais de 60 anos, aposentados, pensionistas e ex-combatentes. Esta proposta tramita, por sua vez, em conjunto com o PL 1967/99, do Senado, que autoriza o acesso gratuito de idosos a Parques Nacionais. A matéria será analisada pelas Comissões de Viação e Transportes; e de Constituição e Justiça e de Cidadania, antes de ser votada pelo Plenário. **ATENÇÃO BRASÍLIA: Senador Paulo Paim, FENACEF, FENAE** e todas associações defensoras dos aposentados com representação na Capital : é o momento de “fazer a hora” e não, “esperar acontecer” (Vandrê). Nós, aposentados da CAIXA, temos, mais ainda, que perseguir as gratuidades e descontos oferecidos à classe, principalmente enquanto existir a tal chibata do **voto de minerva da própria CAIXA** machucando estratégica e propositadamente nossos proventos!

## DR-SÃO PAULO de PARABÉNS

Com a liderança da Delegada Maria Conceição Martin, a atividade é pioneira. Muito louvável o apoio que ali se dá ao ARTETERAPIA, grupo de artesanato criado e utilizado pelos frequentadores da sede: além do intercâmbio de vivências que gera entre os interessados, afastando-os da solidão que tanto ameaça a estabilidade emocional dos idosos, as múltiplas atividades proporcionam proveitosa terapia para aqueles que ainda se julgam úteis e aptos a colaborar com as comunidades a que pertencem.



## CAIXISTÓRIAS: “DIGERINDO LETRAS”

Na relação de mercadorias que, naquele dia, seriam levadas à leilão, constava “um aparelho regulador de tensão”. Quando ele foi oferecido ao público, apareceu um número de lances acima do previsto, em meio à imensa algazarra no recinto. A explicação veio depois. Todos aqueles lances eram moleques, simulados, daqueles colegas do então Serviço de Penhor que, antecipada e silenciosamente, haviam se apercebido do equívoco da datilógrafa responsável pela referida relação, e que “comera” justamente a letra “N” da palavra tensão, e, assim, o “leiloeiro” tratou de comercializá-la, em alto e bom som, tal como estava escrita!

## A BÍBLIA

é o livro mais vendido e **roubado** nas livrarias americanas, onde movimentam um mercado de US\$600 milhões por ano. Entre nós, só a Sociedade Bíblica do Brasil imprime dez milhões anualmente. Em 20 de junho último, o Senado Federal a homenageou pela produção de 100 milhões, desde 1995 até 26.05.2011. Agora, chegou a versão virtual, a Bíblia Glow. Para os interessados e curiosos, está disponível em três endereços eletrônicos: <http://www.bibliaglow.com.br/> (Bíblia Glow); <http://www.sbb.org.br/> (Sociedade Bíblica do Brasil); <http://www.libronix.com.br/> (Biblioteca Digital da Bíblia). Também o You Tube, nos dá uma excelente “amostra grátis” de três minutos (textos, fotos, mapas etc) As próximas traduções interativas serão em espanhol, mandarim, coreano, alemão e francês. (Internet-“bíblica”, e Revista Digital d’O GLOBO” de 20.09.2010).

## OS FINALMENTES: Pérolas de Oscar Niemeyer:

Projetar Brasília para os políticos que vocês colocaram lá foi como criar um lindo vaso de flores pra vocês usarem como penico.2) Brasília nunca deveria ser projetada em forma de avião. A de camburão seria mais adequado. Na verdade, quem projetou Brasília foi Lucio Costa. Eu fiz uns prédios e avisei que aquela merda não ia dar certo. Sim, ela é aquele avião que não decola **nunca**. Segundo a NASA, Brasília é inconfundível, vista do espaço. 3) Na minha idade, a melhor coisa de acordar de madrugada para ir ao banheiro, é ter acordado. 4) Existem apenas dois segredos para manter a lucidez na minha idade: o primeiro é manter a memória em dia. O segundo, eu não me lembro. 5) Segredo da longevidade: não viva cada dia como se fosse o último. Viva como se fosse o primeiro. (internet, compiladas por machadofilho@globo.com).

\* Advogado aposentado da CAIXA, Assessor da Presidência e associado à ABI e da UBE



O atual Diretor de Planejamento e Controladoria da FUNCEF, Antônio Bráulio de Carvalho, ingressou na CAIXA em 1984. Lá, exerceu diversas funções: Caixa Executivo, Consultor da Diretoria, Gerente Operacional e Gerente Nacional. Com um forte engajamento político (ele já integrou diversos movimentos associativos), Bráulio tem em seu currículo a participação em uma impor-

tante luta da categoria: o “Movimento pelas 6 horas Já”. Na FUNCEF, participou da reestruturação dos Planos de Benefícios, com o saldamento do REG/REPLAN e da criação do Novo Plano. Sua diretoria (DIPEC) é a responsável pela coordenação do Planejamento Estratégico, controle dos investimentos, gerenciamento da política de Riscos Corporativos, monitoramento da conformidade, pela elaboração e

acompanhamento do orçamento e pela centralização dos números da FUNCEF, através da contabilidade. Na entrevista a seguir, Bráulio fala, entre outros assuntos, sobre a sua atuação na Fundação e deixa a mensagem: “o acompanhamento da gestão pelos associados é condição fundamental para garantir a transparência e a excelência na administração dos planos na busca por resultados cada vez melhores.”

## Gestão compartilhada e fim do Voto de Minerva são princípios defendidos por Bráulio

### JORNAL DA UNEI: Como começou a sua participação em movimentos associativos?

Eu já atuava no movimento associativo, através do Sindicato dos Trabalhadores no Ensino – Sind-UTE, em Minas Gerais. Quando entrei na CAIXA, na efervescência dos movimentos sociais, me aproximei de alguns colegas que estavam engajados na organização dos empregados e iniciamos, em sintonia com os demais estados, o movimento que desembocou no “Movimento pelas 6 horas Já” e pelo reconhecimento dos empregados da CAIXA como bancários, que até então eram reconhecidos como “economiários”. Nessa trajetória, fui dirigente da AP-CEF/MG, do Sindicato dos Bancários de Belo Horizonte e da CUT/MG. Vim para Brasília em 1996, a convite do então Diretor Representante dos Empregados, José Carlos Alonso. Fui dirigente da Fenae de 1998 a 2004. Fiz parte do Conselho Deliberativo da FUNCEF no período de 2002 a 2006. Fui eleito Diretor da FUNCEF em 2006 e assumi em agosto de 2007 a pasta de Planejamento e Controladoria. Muitos foram os trabalhos desenvolvidos tendo em vista quase 25 anos de atuação, mas quero destacar, principalmente, a participação em alguns momentos históricos, como da estruturação da CUT, do PT e da Consolidação do Movimento dos Empregados da CAIXA. Na FUNCEF, em particular, na participação da reestruturação dos Planos de Benefícios da FUNCEF, com o saldamento do REG/replan e criação do Novo Plano. Outro momento importante foi o da criação da Associação Nacional dos Participantes de Fundos de Pensão (Anapar), entidade que veio ocupar um espaço em aberto, na defesa dos interesses e direitos dos participantes.

### Qual o grande desafio dessa nova gestão da FUNCEF?

O grande desafio dessa gestão é continuar reforçando a governança, os controles internos, a ges-

tão de risco da FUNCEF para que ela seja cada vez mais sólida, democrática e transparente e, assim, garantir aos participantes uma aposentadoria segura. Para isso há ainda um longo percurso a ser feito, que passa pela revisão dos Planos de Benefícios, pela melhoria dos benefícios, pelo aperfeiçoamento do relacionamento com os participantes e pela manutenção das muitas conquistas que acumulamos ao longo desses anos.

### Como a FUNCEF vem se desenvolvendo desde sua entrada e qual foi a sua contribuição para esse crescimento? E como está estruturada a gestão de risco na Fundação?

Em se pensando a Funcef a partir da inclusão dos participantes no centro das decisões, com a paridade nos Conselhos Deliberativo e Fiscal (por exigência da Lei 108, de 2001), pode-se concluir que houve um extraordinário avanço, em todos os aspectos. Iniciando pela evolução dos ativos em que partimos, em 2003, de pouco mais de R\$ 9 bi e já estamos nos aproximando dos R\$ 44 bilhões. Houve uma profunda reestruturação nos Planos de Benefícios, mudanças no Estatuto, consagrando a democratização, com eleições diretas inclusive para Diretores. Foram criados mecanismos de melhoria do valor dos benefícios e essa continua como uma das principais metas. Foram instituídos os comitês de benefícios, de investimentos, de qualidade das informações contábeis, de ética, processo seletivo para indicação de conselheiros onde a FUNCEF detém participação. Quanto à gestão de risco, foi criada uma estrutura na DIPEC para realizar a implantação da gestão de riscos, com previsão até o final de 2011 para conclusão do projeto, com o objetivo de identificar e controlar os diversos riscos nas quais a FUNCEF está exposta.

### Com os lucros que a FUNCEF obteve em 2010, o senhor acredita que a Fundação poderia

### conceder um reajuste maior para os aposentados e pensionistas do que o que foi concedido?

Com o resultado de investimentos auferido, a Diretoria encaminhou para o CD uma proposta de reajuste de 3,57%, mas a decisão daquele Colegiado, com a aplicação do voto de qualidade, foi de aplicar um reajuste de 2,33% e criar um fundo para futura redução da taxa de juros.

### Qual a sua opinião com relação à atuação da UNEI na defesa de um reajuste maior para os aposentados e pensionistas da CAIXA?

As entidades de representação têm sido fundamentais na defesa dos interesses dos participantes. A UNEI está também inserida neste contexto, no acompanhamento constante das decisões que afetem seus associados, nas parcerias estratégicas para as negociações e na consequente interlocução com os mais diversos atores.

### Como a FUNCEF pode contribuir para o melhor funcionamento das entidades de classes e vice-versa?

Penso que a principal contribuição que a FUNCEF pode oferecer é propiciar aos seus participantes a formação e informação, incluindo aqui os dirigentes das entidades. As lideranças associativas e sindicais, por serem formadoras de opinião, exercem um papel fundamental na organização social, uma vez que conduzem uma massa significativa de trabalhadores.

### Quais são os desafios futuros?

A luta pela democracia (gestão compartilhada), transparência, segurança e solidez do nosso fundo de pensão tem que ser a tônica do nosso dia a dia. Para isto, devemos fortalecer os espaços de participação na FUNCEF, com a consolidação dos processos de escolha para os cargos de direção, sempre pelo processo de eleição para a representação dos participantes. Ao mesmo tempo qualificar a atuação

dos comitês de assessoramento. É fundamental superarmos o arcaísmo do voto de minerva, que desequilibra, em favor da patrocinadora, o princípio da gestão compartilhada.

### Registre aqui a sua mensagem aos associados da UNEI.

A FUNCEF é, seguramente, o maior patrimônio que conseguimos acumular durante toda a nossa vida de trabalho na CAIXA. Ela desempenha um papel fundamental na vida de muitos participantes, seja para os que já se encontram em gozo de benefícios, ou para os que ainda vão conquistar essa condição na aposentadoria. Por isso, o acompanhamento da gestão pelos associados é condição fundamental para garantir a transparência e a excelência na administração dos planos na busca por resultados cada vez melhores. Podemos nos orgulhar por termos conquistado avanços importantes, mas temos ainda grandes desafios a serem superados. O principal deles é a melhoria dos benefícios, que foram achatados brutalmente ao longo da nefasta política de congelamento de salários. O outro é o tratamento do passivo contingencial, que traz riscos aos planos de benefícios. Mais uma vez reforço a importância da atuação das entidades representativas na busca de soluções negociadas, com alternativas viáveis, com previsão de recursos e determinação de responsabilidades entre Fundação, patrocinadora e participantes. Somente assim poderemos preservar a nossa Fundação para um futuro cada vez mais longo e tornar os planos de benefícios cada vez mais fortes.





Rua Jardim Botânico, nº 700, Gr.503  
Jardim Botânico - Rio de Janeiro - RJ  
CEP:22461-000  
Tel: 2274-0542 / 2529-8621  
Cel: 8778-6785  
www.corahomecare.com.br  
aline.fisio@homecare.com.br  
ajfranca@corahomecare.com.br



**FISIOTERAPIA**  
**Traumato Ortopédica**  
**na Clínica**

**Fisioterapia Domiciliar com Aparelhos**



**A Fisioterapia Domiciliar**  
Realiza e Prepara o paciente para um Rápido Retorno às Atividades Diárias  
Melhora a Qualidade de Vida



Possibilita Comodidade e Preserva a Identidade

- RESPIRATÓRIA
- PRÉ E PÓS OPERATÓRIO
- TRAUMATO-ORTOPEDIA
- NEUROLOGIA
- GERIATRIA
- ONCOLOGIA
- RPG

SAÚDE CAIXA  
Particular e Convênios